



Comune di Sona

COMUNICHIAMO CHIARO



IL NOSTRO COMUNE

APRILE 2018



ph. Mario Pachera

**NUOVI INTERVENTI
A SONA**
*Centro Polifunzionale
e Solar Cooling*

**FINALMENTE IL COMUNE
È CASA TUA**
5 anni di cultura

**I DATI DI 5 ANNI DI
LAVORI REALIZZATI**
*Tutti i numeri
del Comune di Sona*

www.comune.sona.vr.it - comunichiamo@comune.sona.vr.it - tel. 045.6091211



i NUMERI DEL NOSTRO IMPEGNO

Per quasi 5 anni abbiamo lavorato per migliorare Sona: tutti i Cittadini, i Consiglieri di maggioranza, e anche chi, dai banchi dell'opposizione, ci ha stimolato affinché riuscissimo a fare meglio. E lo abbiamo fatto con il grande aiuto di tutti i dipendenti comunali, Segretario, Responsabili e tutti i collaboratori che operano all'interno dell'Ente.

5 anni ci hanno dimostrato che un Paese migliora quando le persone sono protagoniste, mettono da parte i personalismi e si impegnano sinceramente per il Bene comune.

5 anni che hanno reso possibile il concretarsi di un programma amministrativo ambizioso, ma coerente, che ha individuato riposte efficaci a bisogni reali e, allo stesso tempo, ha avuto uno sguardo lungimirante per le scelte strategiche orientate al futuro.

Tra le promesse politiche e la concretezza dei fatti spesso si pensa che "ci sia di mezzo il mare", ma quando sono i dati a parlare, nulla può essere frainteso.

Per questo nelle prossime pagine troverai una sintesi delle attività svolte, che non rende comunque merito alla vivacità e alla ricchezza delle relazioni costruite in questi anni e che hanno reso stimolante essere al servizio della Comunità.

Il Sindaco Gianluigi Mazzi



Dalla parte delle mamme!
Iniziativa che ci riempiono di orgoglio

Inaugurato il primo Baby Pit Stop del Comune di Sona,
il progetto UNICEF per creare luoghi pubblici facilmente accessibile e sicuri per allattare.



Foto di M. Pichera

SI PARLERÀ DI...

| | |
|--|----|
| Migliorare sempre. Gli ultimi importanti interventi | 4 |
| Principali investimenti attivati dal 2013 al 2017 | 6 |
| C'era una volta e c'è ancora ... la scuola più bella del mondo | 8 |
| La qualità della ripresa | 10 |
| Lugagnano. Una visione per cambiare volto | 12 |
| Viabilità locale. | 13 |
| Progetto S.Ce.F. Un successo annunciato | 14 |
| Riepilogo spese e contributi per le politiche sociali | 16 |
| Nuova apertura sportello ULSS/REI | 16 |
| Riepilogo spese per la polizia locale e sicurezza | 17 |
| Non sottovalutate i giovani | 18 |
| Turismo. Sona sempre più a misura di turisti | 21 |
| Finalmente il Comune è casa tua | 22 |
| Cinque anni ricchi di cultura | 25 |
| Cinque anni di Consiglio Comunale | 26 |
| Voci dal Consiglio | 28 |
| Sona in un click | 30 |

ECCO I DATI DEL LAVORO SVOLTO

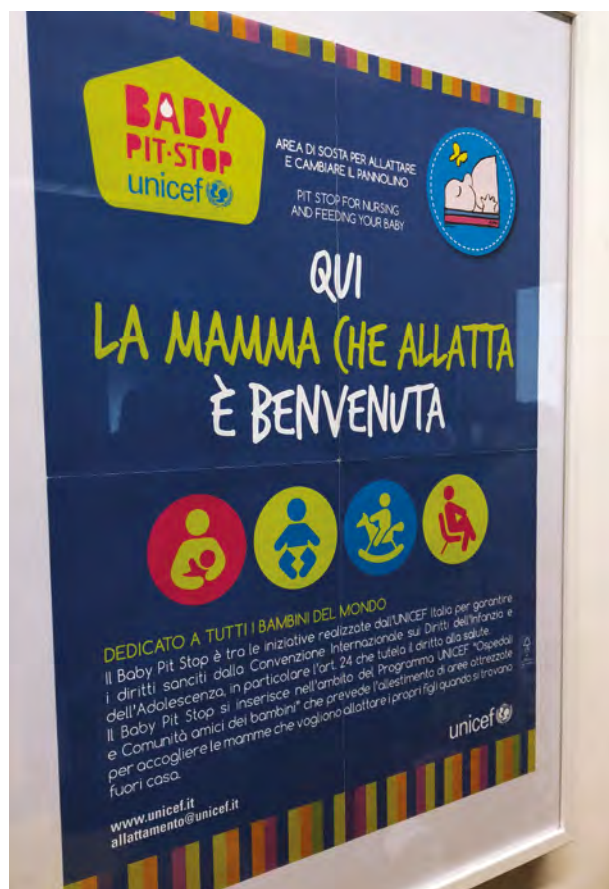
Nelle due tabelle sotto riportiamo i dati degli Atti amministrativi realizzati dal 2013 al 2017 e i principali interventi di miglioramento attivati per una miglior gestione e ottimizzazione dell'Ente

| RISULTATI ATTI AMMINISTRATIVI 2013-2017 | | | | | | |
|---|-----------------------------------|-----------------------------------|-----------------------------------|------------------------|------|--------|
| | DA GIUGNO 2013 | 2014 | 2015 | 2016 | 2017 | TOTALE |
| Deliberazioni Giunta | 118 | 232 | 258 | 261 | 190 | 1059 |
| Deliberazioni Consiglio | 45 | 92 | 99 | 85 | 85 | 406 |
| Determinazioni Responsabili | 822 | 1244 | 1352 | 1217 | 1171 | 5806 |
| Ordinanze Responsabili e Sindaco | 69 | 108 | 109 | 124 | 118 | 528 |
| Decreti Sindaco | 20 | 21 | 27 | 34 | 34 | 136 |
| Atti di Liquidazione | <i>tipologia atto non gestito</i> | <i>tipologia atto non gestito</i> | <i>tipologia atto non gestito</i> | 691 (dal 16 giugno) | 1396 | 2087 |
| TOTALE COMPLESSIVO | | | | | | 10.022 |

PRINCIPALI MIGLIORAMENTI GESTIONALI APPLICATI AL SERVIZIO DI SEGRETERIA GENERALE 2013-2017

| | | |
|-----------|----|--|
| ANNO 2013 | 1 | Nuova sezione web obbligatoria "Amministrazione trasparente" - Nuovi adempimenti anticorruzione |
| | 2 | Attivazione area extranet per consultazione da remoto atti lavori Consiglio Comunale |
| | 3 | Implementazione categorie atti gestiti in modalità informatica mediante l'aggiunta dei DECRETI SINDACALI |
| ANNO 2014 | 4 | Modifica Statuto comunale |
| | 5 | Istituzione commissioni consiliari |
| | 6 | Segreteria convenzionata con il Comune di Valeggio S.M. |
| ANNO 2015 | 7 | Istituzione commissione Statuto e Regolamento C.C. |
| | 8 | Applicazione nuova disciplina Regolamentare e procedure rimborso missioni dipendenti ed Amministratori |
| ANNO 2016 | 9 | Attivazione gestione digitale atti amministrativi |
| ANNO 2017 | 10 | Applicazione nuova disciplina regolamentare Consiglio Comunale e Commissioni consiliari |
| | 11 | Approvazione Regolamento riprese audiovisive Consiglio Comunale |

MIGLIORARE SEMPRE GLI ULTIMI IMPORTANTI INTERVENTI SUL TERRITORIO



Solar Cooling, l'impianto ad energia termica per il raffreddamento al Centro Polifunzionale Papa Giovanni Paolo II

L'impianto Solar Cooling, attraverso dei collettori solari, sfrutta l'energia termica massima nel periodo estivo per produrre acqua refrigerata a 7 gradi e quindi utilizzarla per il raffreddamento.

L'impianto in copertura è composto da 18 collettori solari - tubi sottovuoto - per una superficie di 60 mq.

Ha una potenza nominale di 20 Kw; il processo di refrigerazione avviene attraverso uno scambiatore di calore posto nel piano tecnico al vano interrato.

In inverno invece funziona come un normale impianto a pannelli solari.

Un intervento che si è potuto realizzare grazie alle scelte politiche fatte appena insediati che hanno indirizzato gli uffici ad intercettare presso la Regione Veneto, nell'ambito del progetto di "Riduzione dei consumi energetici ed efficientamento degli edifici pubblici", grazie alla qualità dell'elaborato e della tecnologia presentata dal nostro Comune, su spunto del consigliere Bellotti, ha permesso di finanziare la "Realizzazione di un impianto di raffrescamento solare free cooling,

con un investimento di soli € 19.150 di contributi comunali e i rimanenti € 150.000 come contributo regionale.

È doveroso ricordare che il valore complessivo dei contributi regionali era di € 2.000.000 e una grossa fetta, più di un ventesimo è stata a noi concessa, proprio per il valore tecnologico di quanto proposto.

Un grazie va indirizzato all'allora assessore Regionale ai lavori pubblici Massimo Giorgetti e agli uffici della Regione stessa.



La Riqualificazione dello stabile: casa di riposo, piscina, ambulatori, palestra

È da poco stato inaugurato il centro diurno, la nuova ala dedicata ai poliambulatori, il centro riabilitativo, la piscina e la palestra presso il centro polifunzionale Papa Giovanni Paolo II. Il secondo grande traguardo raggiunto, presentato nello stesso giorno che ha reso possibile la riqualificazione, la ristrutturazione e il miglioramento sismico del Centro a Lugagnano.

La realizzazione è opera di lavori svolti a carico del soggetto aggiudicatario, ovvero il raggruppamento temporaneo di imprese (RTI) fra la Cooperativa Sociale Coopselios - Società Cooperativa, Consorzio Cooperative Sociali Quarantacinque – Cooperativa Sociale e Azalea – Cooperativa Sociale a r.l., nell'ambito dell'appalto per la concessione del servizio di gestione della struttura, per l'importo complessivo di € 1.245.201,05 di cui € 1.216.201,05 a carico del concessionario ed € 29.000,00 a carico del Comune di Sona.

Una concessione quella che è stata assegnata che avrà la durata di 15 anni, con un canone di concessione annuo di € 151.000,00.

Valore alla quale poi è stato aggiunto un ulteriore im-

porto di € 250.000 per le opere di miglioramento sismico della parte adibita a Centro fisioterapico: area che per le sue caratteristiche costruttive, risultava più vulnerabile, essendo stata costruita allora con moduli prefabbricati e progettata con standard di sicurezza non conformi all'attuale normativa e quindi con la necessità di aumentare i parametri di sicurezza sismica. E di conseguenza da 15 a 18 anni la durata della concessione.



Sona sempre più verde!

ALBERI E SIEPI PIANTATI NEL PERIODO 2013-2017

| VARIETÀ | 2013 | 2014 | 2015 | 2016 | 2017 | TOTALI PER TIPO |
|--|-----------|-----------|-----------|------------|------------|-----------------|
| Celtis | | 4 | 15 | 58 | 32 | 109 |
| Pioppo Italica Piram. | 16 | | | 26 | 6 | 48 |
| Tiglio | 7 | 2 | 8 | 10 | | 27 |
| Acero | 22 | 3 | 15 | 21 | 4 | 65 |
| Cipresso | | 2 | 14 | 38 | 11 | 65 |
| Prunus P.nigra | | | 3 | 17 | 67 | 87 |
| Frassino | | 1 | | 21 | | 22 |
| Pero Da Fiore | | | | 17 | 23 | 40 |
| Melo Da Fiore | | | | | 46 | 46 |
| Cercis - Albero Di Giuda | | | | 17 | | 17 |
| Platano | 7 | | | | | 7 |
| Olmo | 4 | 1 | | | | 5 |
| Abete | 1 | | | | | 1 |
| Taxus (Tasso) | | | 11 | | | 11 |
| Hibiscus | | | | 24 | | 24 |
| Cedro Deodara | | | | 2 | | 2 |
| Oleandri | | | 30 | 45 | 7 | 82 |
| Laurus Ceraso | | | | | 220 | |
| Photinia | | | | 20 | | 20 |
| Piantine Essenze Aromatiche (Rosmarino, Lavanda..) | | | | 170 | | 170 |
| Totale per anno | 57 | 13 | 96 | 486 | 416 | 1068 |

I PRINCIPALI INVESTIMENTI DAL 2013 AL 2017

Riportiamo in questa tabella l'elenco dei principali interventi attivati durante il mandato dell'Amministrazione Gianluigi Mazzi, a partire dall'11 giugno 2013.

L'anno riportato nella seconda colonna è quello di imputazione dell'impegno economico in bilancio, non l'anno di completamento dei lavori.

| Investimento | Anno | Importo Totale | Stato |
|---|------|----------------|--------------------|
| Revisione manto copertura e messa in sicurezza parapetti "Villa Trevisani Calderara – Cav. Romani" | 2013 | 51.000,00 | Ultimati |
| Lavori manutenzioni copertura "Villa l'Innominata Sala affreschi" | 2013 | 24.500,00 | Ultimati |
| Lavori manutenzione straordinaria impianti termici edifici Comunali | 2013 | 58.000,00 | Ultimati |
| Lavori per la sistemazione di Via Manzoni a Lugagnano | 2013 | 58.000,00 | Ultimati |
| Ampliamento cimitero di Sona | 2013 | 574.000,00 | Esproprio in corso |
| Realizzazione tribuna campo sportivo in Via A. Barlottini a Lugagnano | 2013 | 80.000,00 | Ultimati |
| Manutenzione straordinaria del verde pubblico | 2013 | 56.400,00 | Ultimati |
| Lavori manutenzione straordinaria impianti termici edifici Comunali | 2014 | 95.000,00 | Ultimati |
| Lavori di riqualificazione e ristrutturazione del Centro Polifunzionale (Casa di Riposo, Piscina, Poliambulatori) Giovanni Paolo II di Lugagnano | 2014 | 1.416.000,00 | Ultimati |
| Manutenzione straordinaria del verde pubblico | 2014 | 98.000,00 | Ultimati |
| Impianto di "solar cooling" presso il Centro polifunzionale Giovanni Paolo II di Lugagnano | 2014 | 169.900,00 | Ultimati |
| Interventi straordinaria fabbricato denominato "Casa di Alice" sito in Via Don Fracasso a Lugagnano, di proprietà della ditta AMAINVEST S.r.l. | 2015 | 70.200,00 | Ultimati |
| Lavori di realizzazione di un centro di raccolta dei rifiuti urbani comunali in via Terminon, presso la località Valle di Sona | 2015 | 685.000,00 | Ultimati |
| Lavori di sistemazione idraulica dei bacini minori presenti tra Via Tagliaferro e via Monte Bruson a San Giorgio in Salici e tra Via Matteotti e via Casotto a Sona | 2015 | 20.000,00 | Ultimati |
| Lavori manutenzione straordinaria strade comunali | 2015 | 48.000,00 | Ultimati |
| Manutenzione straordinaria impianti pubblica illuminazione | 2015 | 19.000,00 | Ultimati |
| Lavori di adeguamento gruppi di misura nella distribuzione gas | 2015 | 26.000,00 | Ultimati |
| Manutenzione straordinaria del verde pubblico | 2015 | 67.700,00 | Ultimati |
| Lavori di riqualificazione impianto di riduzione e preriscaldamento della gas cabina La Merla e Castagnaro | 2015 | 40.000,00 | Ultimati |
| Lavori manutenzione straordinaria impianti termici edifici comunali | 2015 | 133.000,00 | Ultimati |

| | | | |
|---|------|--------------|---------------|
| Manutenzione straordinaria del verde pubblico | 2015 | 67.700,00 | Ultimati |
| Riqualificazione energetica dell'involucro edilizio della Scuola secondaria A. Frank di Lugagnano | 2015 | 1.200.000,00 | Ultimati |
| Concessione area di proprietà comunale da destinarsi ad area per sosta camper con locale bar ristoro | 2015 | 192.000,00 | In corso |
| Concessione area di proprietà comunale da destinarsi a parcheggio di automezzi pesanti in Via Industria angolo Via Toscana | 2015 | 240.700,00 | Ultimati |
| Lavori di manutenzione straordinaria annuale delle strade comunali e riqualificazione dei percorsi pedonali | 2015 | 985.000,00 | In corso |
| Lavori di realizzazione di una nuova scuola elementare a Lugagnano (nuova Silvio Pellico) | 2015 | 3.700.000,00 | In corso |
| Lavori di miglioramento sismico dell'edificio Villa Trevisani Calderara - Cav. Romani, sede della scuola statale dell'Infanzia di Sona | 2015 | 1.308.000,00 | Ultimati |
| Lavori di realizzazione di un nuovo campo da calcio presso gli impianti sportivi in Via A. Barlottini a Lugagnano | 2015 | 555.000,00 | Ultimati |
| Interventi sulla viabilità 1° stralcio modifica della viabilità di Lugagnano | 2015 | 89.000,00 | Ultimati |
| Interventi sulla viabilità 2° stralcio modifica della viabilità di Sona | 2015 | 119.000,00 | Ultimati |
| Interventi sulla viabilità 3° stralcio modifica della viabilità di San Giorgio in Salici | 2015 | 61.500,00 | Ultimati |
| Interventi sulla viabilità 4° stralcio modifica della viabilità di Palazzolo | 2015 | 79.400,00 | In corso |
| Interventi messa in sicurezza solai edifici scolastici | 2016 | 18.000,00 | Ultimati |
| Lavori manutenzione straordinaria n.6 torri faro su strada Morenica (rotonda Olmo e rotonda Agip) | 2016 | 40.000,00 | Ultimati |
| Lavori adeguamento normativo imp.elettrici Lugagnano | 2016 | 11.000,00 | Ultimati |
| Lavori di realizzazione di pista ciclopedonali in via Bellevie a Palazzolo e in via San Quirico a Sona | 2016 | 169.900,00 | Ultimati |
| Lavori di manutenzione straordinaria impianti termici edifici Comunali | 2016 | 102.000,00 | Ultimati |
| Appalto misto di forniture e servizi per la messa in funzione della farmacia comunale Vitalba presso il centro commerciale "La Grande Mela" a Lugagnano di Sona | 2016 | 208.000,00 | Ultimati |
| Interventi su strada Regionale n.11 in località Bosco Riqualificazione - Veneto Strade | 2016 | 195.000,00 | Trasferimento |
| Manutenzione straordinaria pedana rialzata a Mancalacqua di Lugagnano | 2016 | 30.500,00 | Ultimati |
| Lavori su rete gasdotto comunale | 2016 | 68.600,00 | Ultimati |
| Manutenzione straordinaria del verde pubblico | 2016 | 67.700,00 | Ultimati |
| Lavori manutenzione straordinaria gruppi riduzione rete gasdotto | 2017 | 48.000,00 | Ultimati |
| Lavori manutenzione straordinaria e lavori riqualificazione energetica impianti illuminazione pubblica (nuovi lampioni a led) | 2017 | 39.000,00 | Ultimati |
| Lavori di realizzazione tratto di Via Carducci, intersezione con via Ciro de Vita | 2017 | 218.900,00 | Aggiudicati |
| Manutenzione straordinaria del verde pubblico | 2017 | 67.700,00 | Ultimati |
| Lavori manutenzione straordinaria impianti termici edifici comunali | 2017 | 58.000,00 | Ultimati |
| Interventi su strada Regionale n. 11 in località Bosco Riqualificazione - Veneto Strade | 2017 | 121.000,00 | Ultimati |
| Lavori di realizzazione marciapiedi e piste ciclopedonali vie varie di Lugagnano (Via Dante Alighieri, Via San Marco, Via San Isidoro, ecc.) | 2017 | 189.640,00 | Aggiudicati |
| Sistemazione area via Liguria - opere di urbanizzazione | 2017 | 64.100,00 | Aggiudicati |
| Lavori di riqualificazione rotatoria via S. Francesco Via Salazzari a Lugagnano | 2017 | 98.000,00 | Aggiudicati |
| Lavori riqualificazione piazzetta antistante biblioteca comunale "Pietro Maggi" | 2017 | 12.000,00 | In corso |

TOTALE**14.214.040,00**



Antonella Dal Forno
Assessore

C'ERA UNA VOLTA E... C'È ANCORA LA SCUOLA PIÙ BELLA DEL MONDO



Varcare la soglia della scuola significa entrare in un mondo complesso e molto articolato, portatore di gioie e apprensioni, fatica e passione. E' il mondo che appartiene all'esperienza di ciascuno di noi ma il suo linguaggio non è di facile comprensione. E' il mio mondo, nel quale e per il quale vivo da decenni e che ha il volto innanzitutto dei ragazzi e delle persone che lo frequentano.

E' principalmente per loro e le loro famiglie che nei trascorsi cinque anni quest'Amministrazione si è impegnata. Con le Scuole del nostro territorio abbiamo cercato di costruire un dialogo e condiviso progetti educativi; tra questi lo Sbulliamoci per il contrasto del fenomeno del bullismo che ha coinvolto anche esercenti e associazioni, La mia Spesa felice finalizzato a far prendere consapevolezza ai ragazzi delle proprie abitudini nei consumi; è stato portato nelle scuole il progetto della Polizia di Stato ICARO sul tema della sicurezza stradale affiancando il percorso della Borsa di Studio "Per non

dimenticare e crescere insieme" che nei cinque anni ha visto le scuole implementare le dotazioni tecnologiche grazie ai ragazzi vincitori del concorso. L'educazione stradale e il comportamento corretto con la bicicletta su strada sono stati un altro importante progetto formativo realizzato con OLOS nel 2016 con tanto di prove pratiche su percorsi didattici.

Come Amministrazione, abbiamo ritenuto importante far conoscere gli esempi positivi di ragazzi che s'impegnano, abbiamo scoperto che ci sono numerosi ragazzi in gamba! Quelli rientranti nel progetto di valorizzazione delle Eccellenze scolastiche sono stati oltre 130 nei

cinque anni: ragazze e ragazzi che hanno concluso le Scuole Secondarie con il massimo dei voti.

Particolarmente interessante è stata anche la collaborazione con il Consiglio Comunale dei Ragazzi e delle Ragazze con il quale abbiamo dialogato su tematiche civiche ed condiviso dei progetti di sensibilizzazione civile, ambientale e di promozione culturale.

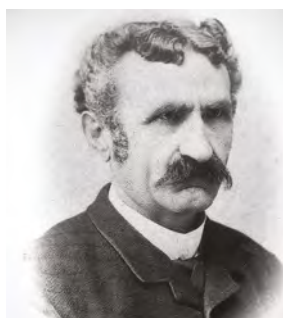

Con simili finalità sono state incentivate anche le visite degli alunni della Primaria in Municipio dove hanno incontrato gli Amministratori e conosciuto gli uffici principali e la biblioteca, di contro Sindaco ed Assessore sono andati nelle scuole a testimoniare l'importanza del rispetto dell'ambiente e a parlare di educazione civica.

Varie motivazioni possono portare i nostri bambini e ragazzi a vivere del disagio che spesso si esprime nell'ambito scolastico. A sostegno del lavoro della scuola e per il benessere dei bambini questa Amministrazione ha aumentato il monte ore di Consulenza psicopedagogica a disposizione degli alunni, degli insegnanti e delle famiglie all'interno della scuola. E' stato poi istituito un tavolo di lavoro attorno al quale si sono confrontati dirigenti, insegnanti, assistenti sociali ed educatori sul disagio e la dispersione scolastica che ha portato alla stesura di un importante Protocollo di lavoro, strumento operativo che struttura la collaborazione tra Scuola e Comune per la ricerca del benessere dei nostri bambini e ragazzi. Ora questo stesso tavolo è stato istituito anche per le Scuole dell'Infanzia di tutto il Comune e l'Asilo Nido.

A vantaggio delle famiglie questa Amministrazione ha cercato di modulare alcune tariffe per l'accesso ai servizi in considerazione del numero dei figli frequentanti e della frequenza. E' stato poi introdotto il Fattore Famiglia per l'accesso all'Asilo Nido: si tratta di rette agevolate calcolate in base all'ISEE Personalizzato che può comportare la diminuzione della retta fino alla metà dell'importo.

La messa in sicurezza ed il restauro della Villa Trevisani-Calderara, sede della Scuola dell'Infanzia di Sona, è stata particolarmente impegnativa per noi tutti, certamente sotto l'aspetto economico perché è costata € 1.200.000 di cui circa € 800.000 con contributo da bando europeo, ma anche la trasferta per un anno di bambini ed insegnanti nella struttura della Scuola dell'Infanzia

paritaria di Sommacampagna ha comportato un grandissimo dispiego di energie organizzative. Ora, i nostri bambini godono di un ambiente particolarmente bello e soprattutto molto sicuro... e finalmente è stata la Scuola dell'infanzia di Sona al suo fondatore, ovvero al Cav. Annibale Romani!

COMUNE DI SONA

**C'era una volta e... c'è ancora:
la Scuola più bella del mondo!**

Inaugurazione e intitolazione
della Scuola dell'Infanzia di Sona al Cav. A. Romani
SABATO 24 MARZO 2018 - ORE 10.30
Via Roma, 21 - Sona

L'Amministrazione comunale invita la cittadinanza tutta
CON LA PARTECIPAZIONE DEI BAMBINI, DEL CCRR, DEI MUSICISTI
DELL'INDIRIZZO MUSICALE DELL'IC DI SONA E DELLE AUTORITÀ.

SEGUIRÀ RINFRESCO.
Nel caso di maltempo la cerimonia si terrà in Sala del Consiglio

ANNIDALE CAVALIERE ROMANI
SOCIETÀ ANONIMA A RISPONSA LIMITATA
CAPITALE SOCIALE € 1.000.000,00
SEDE SOCIALE: VIA ROMA, 21 - 37060 SONA (VR)
REDAZIONE: VIA ROMA, 21 - 37060 SONA (VR)
TEL. 045.6091211

www.comune.sona.vr.it | comunichiamo@comune.sona.vr.it | Tel. 045.6091211





Elena Catalano
Assessore

LA QUALITÀ DELLA RIPRESA

Dobbiamo prendere coscienza della qualità e quantità della ripresa. Le evidenze dei dati statistici lo confermano e vanno sottolineati. Si tratta quindi di proseguire nel lavoro e sfruttare le opportunità che la nostra economia reale ci mette davanti, senza dimenticare che c'è terreno da recuperare. Le imprese si riorganizzano e cercano spazi in un nuovo sistema di mercato globale.

Fare sistema e "Rete" in ogni settore, a partire dalle stesse istituzioni, per migliorare e accrescere la capacità di stare con successo sul mercato globale, produrre reddito e offrire lavoro. "Collaborare" per ottenere vantaggi legati alla maggiore dimensione, stringere alleanze per supportare meglio sforzi organizzativi.

L'attrattività di un sistema di imprese e istituzioni che in rete funziona, spinge inevitabilmente tutto il resto: cultura, servizi alla collettività, turismo, occupazione e benessere. Fondamentale è la collaborazione e la trasparenza dell'imprenditore che, con la sua capacità, serietà e storia, dialoghi con pari dignità con le istituzioni finanziarie con l'auspicio che quest'ultime diano particolare attenzione ed aprano il canale del credito alle piccole e medie imprese. Imprese, sistema finanziario e istituzioni è importante che condividano progetti e percorsi sinergici, come in passato, quando il tessuto socio economico della nostra regione ha toccato livelli di sviluppo invidiati e di modello. **La situazione oggi si è trasformata sicuramente, ma è importante partire dall'ascolto di artigiani, esercenti, aziende agricole per accompagnarli nella partecipazione alle linee di finanziamento promosso dalle associazioni di categoria e dalle Camere di Commercio.**

Sono esse che accendono l'innovazione e sviluppano progetti, forniscono indicazioni e istanze di politica economica, soprattutto a livello locale. **In agricoltura e nel commercio si devono adottare strategie di comunicazione che facciano conoscere le caratteristiche dei nostri prodotti di qualità, educando il consumatore e rendendolo consapevole delle sue scelte di acquisto.**



La registrazione del marchio, strumento di tutela dei nostri prodotti, è molto elevato e grava totalmente su produttori e loro Consorzi di tutela, malgrado le denominazioni rappresentino un patrimonio collettivo la cui protezione dovrebbe essere interesse di tutta la collettività.

Non dimentichiamo l'impegno per i programmi sperimentali di ricerca con le Università o i mercati ortofrutticoli per individuare metodiche biologiche di contrasto alle innumerevoli malattie che colpiscono le produzioni.

Valorizziamo il patrimonio agroalimentare e vitivinicolo, già cresciuto notevolmente, e monitoriamo le tendenze dei consumatori per scoprire che il "food" di qualità è sempre più apprezzato sulle tavole di tutti. **Le imprese legate al settore turistico, servizi, alloggio, ristorazione, parchi tematici, insieme all'estrema varietà del panorama enologico del nostro territorio, creano un valore aggiunto e sono strumento di stimolo e promozione turistica.**

Nel realizzare le riforme necessarie si deve porre attenzione particolare a sostenere il cambio generazionale in tutti i settori: dalle aziende alla pubblica amministrazione.

Servono nuove competenze per ottimizzare i nuovi investimenti sollecitati dal progetto Industria 4.0 e necessari anche a riorganizzare, e dare efficienza alla pubblica amministrazione. Servono politiche strutturali per favorire e far rimanere nel Paese le competenze giovanili ed attrarne anche da altri Stati. Un aiuto può arrivare dal reperimento delle risorse economiche messe in campo anche dall'Unione Europea, che guida e condiziona molte azioni. Le migliori soluzioni possono venire da occasioni di confronto e condivisione di pratiche virtuose, dove strumenti come l'informazione e la comunicazione sono preziose per veicolare tutti i messaggi, le buone idee utili, le strategie aziendali e, non certo per ultimi, i comportamenti individuali.

La sfida per i prossimi anni sarà per contribuire al cambiamento con l'innovazione, ridisegnare l'approccio verso nuovi mercati globali, creare nuova occupazione rafforzando le politiche di formazione utilizzando le competenze giovanili, nel rispetto dell'ambiente e della società.

Richiesta dei commercianti dei centri storici di aree da adibire a parcheggio: la Casa di Alice a Lugagnano ha reso disponibili dei posti auto.

Creazione di data base con mailing list di attività economico-Produttive del territorio, industrie, artigianato.

Convegni informativi e formativi per i diversi settori con associazioni di categoria, esperti: edilizia, imprese, agricoltura, commercianti.

Progetto intercomunale "Commercio 2020": promozione dei centri storici naturali e loro riqualificazione.

Progetto intercomunale "La Pesca a tavola": promozione e valorizzazione frutto pesca, incentivare la conoscenza e il consumo del prodotto di qualità, tracciabilità e certificazione della pesca; marketing del progetto presentato anche a Verona e a Bardolino creando un sodalizio con il Bardolino Chiaretto.

Mercato ortofrutticolo e Acque Vive: riorganizzazione società partecipata e utilizzo funzionale degli spazi del mercato ortofrutticolo e della tensostruttura Palapesca per convegni, eventi.

Incontri periodici con le banche del territorio per reciproco confronto e aggiornamento iniziative del Comune.

Creazione Consulta Comunale attività produttive, artigianali e ricettive e suo flyer di auguri natalizi alla comunità.

Corsi di formazione in aula per tutti i settori di attività, privati e pubblici, e tutte le tipologie di rischio in materia di salute e sicurezza sui luoghi di lavoro.

Creazione del Sona food and wine festival, evento enogastronomico di qualità, "vetrina" per le attività economico produttive del territorio.

Ristrutturazione del servizio gas, acquisto piattaforma informatica per inserimento dati ed adeguamento normativo. Messa in sicurezza della rete gas. Azioni di valorizzazione della rete in vista della Gara Atem - Vr 1.

Creazione planimetrie zone metanizzate e non per usufruire riduzione fiscale acquisto GPL.

Protocollo di intesa con Agenzia delle entrate per contrasto all'evasione.

Controlli antievasione, riscossione coattiva, avvisi di accertamento per tributi.

Potenziamento mercati di Lugagnano e Palazzolo

Aggiornamento tributo rifiuto e rivisitazione canone occupazione suolo pubblico.

Creazione "Imprese In rete" a Sona quale strumento funzionale all'interesse delle imprese per accrescere la loro capacità di stare con successo sul mercato, produrre reddito e offrire lavoro.

Creazione progetto intercomunale "Distretto del Commercio" per accedere a fondi finanziamento europei e regionali.

Regolamento per la celebrazione dei matrimoni civili e la costituzione delle unioni civili. Istituito nuovo servizio di celebrazione e/o unioni civili in uffici separati di Stato civile presso ville /e o palazzi di pregio artistico e culturale siti nel territorio del Comune di Sona.

Ricognizione di tutte le partecipazioni detenute secondo art 24 del Dgls. 175/2016 con specificate la sostenibilità delle scelte in termini di costi e opportunità per l'Ente Comune.

PROGETTI REALIZZATI 2013-2018

ASS. ATTIVITÀ
PRODUTTIVE,
POLITICHE AGRICOLE,
LAVORO, TRIBUTI



COMUNE DI SONA
Assessorato Attività Produttive



Impresa: ieri, oggi, domani dal 31/01/2018 un nuovo modello di approccio con la Banca

16 MARZO 2018
ORE 18.30

Sala Canonica Vecchia, Piazza Roma
(3° piano sopra le Poste Italiane)

Relatori di competenza:
Giulio Mazi Sindaco di Sona
Luigi Forante Portavoce del Sindaco
Elena Catalano Assessore alle Attività Economico-Produttive

Relatori:
Dott. Davide Zanetti CDO Veneto - Cdo Finance
Dott.ssa Marina Scavoni Presidente Apid
Dott. Vittorino Orighinali Stars Consulting
 Consulente aziendale
Sig.ra Elena Tumicelli Pantherm S.r.l. - Imprenditrice
 Istituto di Credito Banca di Cerea

Modérateur:
Sig. Sergio Bazerla Giornalista

ore 20.30 Conclusione Lavori



In collaborazione con



www.comune.sona.vr.it | comunichiamo@comune.sona.vr.it | Tel. 045.6091211



Gianfranco Dalla Valentina
Assessore

LUGAGNANO

UNA VISIONE PER CAMBIARE VOLTO

A volte essere visionari può essere di aiuto per realizzare quelle opere che poi vanno a cambiare volto a questi nostri paesi, opere che andranno a caratterizzare per i prossimi decenni i luoghi ove viviamo.

Così è stato nel passato, quando, a dispetto di tutti, portavamo avanti il concetto di un polo scolastico unico per Lugagnano, che si potesse caratterizzare con un nuovo concetto di scuola, tecnologicamente avanzata, che potesse dare spazi adeguati ai nostri ragazzi, sia interni che esterni, con tanto verde, con una viabilità a loro dedicata separata da quella delle auto, spazi per parcheggio e per le attività collaterali.

L'avevamo chiamata scuola-campus. Una scuola che potesse coniugare l'insegnamento con un ambiente sicuro, nei suoi spazi e nei suoi accessi. Un ambiente nel verde, dove poter avere un'interazione tra spazi interni ed esterni, dove si potesse fare dell'attività all'aria aperta.

Sembrava una cosa irrealizzabile, eppure, questa visione un passo alla volta la stiamo concretizzando. Certo, non sono cose che si realizzano con uno schiocco delle dita. Ci vuole tempo. Ci vogliono anni. Ma se non si ha questa visione si finisce per vivacchiare nella mediocrità, con progetti tampone, che non hanno l'ampio respiro di un'idea che stravolge il modo di pensare i nostri paesi.

E bisogna avere il coraggio di seguirle queste visioni.

La nuova scuola "Pellico" sta andando a conclusione.

La viabilità di accesso dall'interno del paese verrà a breve migliorata con la prosecuzione di via Carducci sino a via S. Francesco. Ma noi vogliamo che questa possa essere la via di accesso privilegiata per i ragazzi che raggiungono la scuola a piedi o in bicicletta. Per le auto pensiamo ad una nuova strada che possa raggiungere le scuole dal lato sud, arrivando ad un grande parcheggio, dove i genitori possano lasciare in sicurezza i ragazzi, i quali attraverso dei percorsi coperti che si sviluppano nel verde, possano raggiungere comodamente e con ogni tempo la scuola. **E in questo grande spazio verde non solo trovare spazio per le scuole, ma anche a edifici di uso collettivo, in modo che il tutto possa essere vissuto dalla comunità quante più ore al giorno.** Uno spazio civico, magari un auditorium. **Questa è la nostra visione di polo scolastico, la nostra visione di campus.** Per restare a Lugagnano, una visione che stiamo portando avanti, l'abbiamo anche per il polo sportivo in via Barlottini. Alcuni passi importanti li abbiamo già fatti, con la costruzione della tribuna, la costruzione

del nuovo campo di calcio, la ricollocazione, che stiamo portando avanti, dell'area nomadi. Tutti questi passaggi devono essere letti all'interno di un'idea di spazio sportivo importante, anche innovativo se vogliamo. Senza recinzioni, usufruibile da chiunque voglia spendere un po' del proprio tempo libero in un ambiente salubre e sicuro. Un'area sportiva che parta dal Piazzale Weiler, con il coinvolgimento del Circolo Tennis e degli spazi verdi che lo circondano. Con un passaggio, dove abbiamo già collocato delle piante, che ci possa portare direttamente al parcheggio antistante il primo campo da calcio. Con un altro percorso che corre lungo la recinzione del centro polifunzionale e già segnalato dalla presenza di un filare di pioppi cipressini che ci conduca al secondo campo di calcio, intersecando prima la trasversale via Le Mase. Questa via, che dovrà essere di tipo ciclopedonale ci collegherà direttamente con Mancalacqua e la zona delle scuole elementari. Oltre al nuovo campo da calcio il percorso pedonale si collegherà con il quartiere di via Caduti di Marcinelle, in zona acquedotto, per terminare, passando attraverso altri spazi verdi, nell'area parcheggio a nord del nuovo campo da calcio. Questo sempre per rispettare il concetto che le auto devono accedere alle zone servizi direttamente dalla viabilità principale, in questo caso da via Bussolengo, lasciando le vie a diretto contatto con i quartieri ad uso esclusivo dei nostri ragazzi o di chiunque voglia raggiungere questi spazi a piedi e in bicicletta.

L'area dove attualmente sono ospitati i nomadi, una volta ricollocati, verrà utilizzata come spazi per l'attività sportiva libera, a servizio di tutti e come spazi di connessione, tra gli impianti e i quartieri residenziali.

Infine, un collegamento con la zona palestra, ci porterà direttamente ai parcheggi di via Dora Baltea e alla zona di via Tirso e a tutta la zona intermedia di Mancalacqua.

Questo polo sportivo potrà quindi coinvolgere le esistenti realtà sportive, quali il tennis, la palestra, l'atletica, il beach volley, il calcio e integrarsi con nuove piattaforme esterne per il volley e pallacanestro, in un ambiente con grandi spazi verdi e liberi, tutti collegati attraverso un percorso pedonale che possa essere una sorta di anello della salute lungo circa 2 km.

Siamo dei visionari, certo, ma dei visionari con la testa sulle spalle, e che stanno mettendo tutte le tessere a posto perché questa visione possa essere una splendida realtà usufruibile da tutti.

VIABILITÀ LOCALE

COME SPOSARE LA SICUREZZA DEI NOSTRI PERCORSI CON UN MIGLIORAMENTO DELLA QUALITÀ DELL'AMBIENTE

Sono nato e cresciuto in questi paesi. Li ho percorsi da ragazzino, quando si poteva tranquillamente girare con la bicicletta e si riusciva anche spostarsi da un paese all'altro in questo modo, senza rischiare di essere poi investiti. Li sentivo miei questi paesi. Poi li ho visti trasformarsi e diventare qualcosa che non era più mio. Qualcosa che apparteneva alla logica produttiva e commerciale, qualcosa che apparteneva alle auto di passaggio, non a chi si spostava a piedi o in bici per andare alle diverse attività a cui si partecipava. Credo che sia arrivato il tempo di riappropriarci dei nostri paesi.

In questa logica si sono inseriti i nostri interventi di modifica alla viabilità locale, ponendo limitazioni al passaggio delle auto a San Giorgio e a Sona, con la realizzazione di sensi unici e marciapiedi.

Con questo criterio abbiamo realizzato nuovi percorsi per la mobilità sostenibile, quali le piste ciclabili a Lugagnano e gli ormai prossimi marciapiedi in via Pelacane e di Mancalacqua. Era da brividi vedere ragazzini barcollanti sotto il peso delle cartelle o dei borsoni sportivi percorrere queste strade strette e altamente trafficate. Ora finalmente con questi interventi andiamo a sanare una situazione, sulla quale si doveva intervenire ben prima.

Ma l'obiettivo è più ambizioso. È quello di creare una rete ciclabile che possa essere un collegamento sicuro per tutti, attraverso l'intero il territorio comunale. In quest'ottica si inserisce la ciclabile già realizzata che collega Palazzolo con il centro di Sona.

Manca l'attraversamento del Bosco, che con i lavori già progettati di riqualificazione del quartiere andremo a risolvere. Centri urbani, impianti sportivi e scuole di questi due paesi, collegati da una percorso ciclabile in totale sicurezza. A Lugagnano con il territorio ormai saturo di costruzioni, chi volesse fare un po' di attività fisica all'aria aperta finisce per percorrere via Molinara, gettandosi giù di strada ogniqualvolta incrocia qualche grosso tir, che ad alta velocità percorre questa strada, per raggiungere edifici industriali che scelte scriteriate hanno consentito di edificare nel passato. Basta percorrerla in un tardo pomeriggio primaverile per vedere in quanti utilizzano questo percorso. La volontà, il progetto è quello di costruire, al di fuori della sede carrabile, un percorso ciclopedonale, delimitato da cordolo e alberatura per consentire di raggiungere Sona senza essere investiti, di attraversare la strada pro-

vinciale senza affanni. Una volta sotto la collina di Sona in corrispondenza del vivaio, risalire un breve tratto della collina del monte Spada, quindi a mezza costa un passaggio in mezzo ad un boschetto che si affaccia su Madonna del Monte ci riporta, stando praticamente in quota, su via Piè di Colle, ovvero sul collegamento tra Sona e San Giorgio. Sì, perchè **l'obiettivo è permettere un collegamento ciclopedonale tra tutti i paesi, quindi anche tra San Giorgio e Sona; quindi da piazza Roma a Sona, scendendo su via Discesa Chiesa si arriva su via Piè di Colle dove si innesta per l'appunto il collegamento con Lugagnano.** Poi, da lì, si arriva alla località Valle, con i campi sportivi adiacenti. Proseguendo su via Terminon e via Canove, attraverso un percorso che si dovrà sviluppare al di fuori della sede stradale, si arriva in via Santini a San Giorgio, collegando anche questa frazione. Un percorso dedicato alle biciclette, ben delimitato dalla parte carrabile da un filare di alberi.

Creare percorsi sicuri ci permetterà quindi di muoverci in sicurezza all'interno dei nostri paesi e anche di raggiungere gli altri. Ma non solo!

Il rapporto sulla qualità dell'ambiente urbano per il 2017 evidenzia come i dati relativi all'aria siano preoccupanti, con il valore del Pm10 decisamente oltre la norma. A Verona nel corso dell'anno è stato superato 76 volte, quando il limite di attenzione non dovrebbe essere superato più di 35 volte l'anno. Limitazioni all'uso delle auto e del riscaldamento hanno lambito anche il territorio comunale di Sona. Questo perchè tra le cause principali della proliferazione delle polveri sottili, vi sono i processi di combustione, come quelli per il riscaldamento e dei motori a scoppio.

Questo dovrebbe bastare per farci pensare che dobbiamo educarci tutti ad un uso più consapevole dei mezzi a motore, a favore di altri sistemi per spostarci. A piedi e in bicicletta.

Noi vogliamo creare i presupposti per muoverci in sicurezza e in un ambiente più salubre per tutti.

È un progetto ambizioso certamente. Ma se non ci poniamo dei progetti importanti, non riusciremo mai a riprenderci questi paesi che per troppi anni sono stati sacrificati alla logica di uno sviluppo incontrollato e mal gestito. Noi ci crediamo e vogliamo tornare ad avere un territorio vivibile per tutti.





Simone Caltagirone
Assessore

PROGETTO S.CE.F. STASERA CENO FUORI, UN SUCCESSO ANNUNCIATO

C'era proprio bisogno di un progetto che potesse dare maggiori spazi ed opportunità alle persone disabili del nostro territorio, spesso prese dalle difficoltà di avere amicizie e frequentazioni autentiche, stabili e durature, all'esterno della cerchia familiare; allo stesso modo c'era bisogno di un progetto che offrisse ai familiari un sollievo alle silenziose fatiche (spesso genitori non più giovanotti) che tutti i giorni a tutte le ore si prendono amorevolmente cura dei loro congiunti senza potersi permettere mai un momento di sosta.

Dal connubio di queste due esigenze nasce S.Ce.F. Rosalia e Serena, due giovani e vulcaniche operatrici di consolidata esperienza, coadiuvate da alcuni giovani volontari, sono le registe di questo progetto che, iniziato ad ottobre 2017 presso il Centro "Spazio per la Famiglia - Michelangelo Aldrighetti" di Sona (con termine a maggio 2018 e dopo un periodo "sperimentale" a inizio 2017), sta restituendo grandi soddisfazioni agli utenti e ai loro familiari. **Tutti i lunedì, dalle 18.30 alle 22.30, 10/12 nostri concittadini, maggiorenni autosufficienti con disabilità medio-lieve, partecipano con grande entusiasmo a S.Ce.F.**

Ma come si articola il progetto? Il momento della cena, rigorosamente preparata con l'ausilio di tutti i partecipanti, è l'elemento fisso di ogni incontro mentre per il dopo-cena la proposta didattico-ricreativa varia ogni settimana; infatti, se nella prima settimana è previsto il cineforum, nella seconda si passa ai giochi da tavolo per poi procedere con l'ospite a sorpresa nella terza settimana, la festa a tema nella quarta settimana, per poi concludere con la lettura espressiva nella quinta settimana. S.Ce.F. si è rivelato un vero e proprio progetto innovativo in grado di coniugare parole chiave come **CONVIVIALITÀ** (la gioia dello stare insieme), **REGOLARITÀ** (la cadenza settimanale, nello stesso giorno), **RETE** (S.Ce.F. apre a progetti e realtà esterne con lo scopo di dare agli utenti l'opportunità di conoscere e creare nuovi legami), **CRESCITA** (il ritrovarsi insieme, il prendersi cura degli ambienti che si adoperano, seppur con un aiuto, aumentano l'autonomia gestionale e organizzativa), **SOLLIEVO** (il beneficio per le famiglie).

**INFO: Comune di Sona
Servizi Educativi Territoriali 045.6090198**



RIEPILOGO DEI PROGETTI ATTIVATI E REALIZZATI PER LE POLITICHE SOCIALI

| | |
|---|--|
| ABC - Amministratore di Benessere di Comunità/Condominio | Convenzione FEVOSS per trasporto sociale |
| LPU - Lavoratori di pubblica utilità (n. 6+5+4 persone) | Convenzione G.V. AMICO per trasporto sociale |
| Azioni Integrate di Coesione Territoriale | Convenzione ANMIC per Sportello Disabili |
| Workfare Verona e AICT | S.Ce. F. per persone disabili |
| Oltre lo sportello 2 | Tariffazione Servizio Assistenza Domiciliare |
| Prestito d'onore | Ambulatorio pazienti fragili |
| La cura in casa. Welfare generativo per anziani e loro famiglie | Concessione gestione Centro Polifunzionale Giovanni Paolo II |
| Sostegno per l'inclusione attiva | Il Gomitolo a colori |
| Reddito per l'inclusione attiva | Convenzione Ulss per servizi sociali |
| Emporio solidarietà | SPRAR |
| Baratto Amministrativo | Sona per la salute |
| Lavori di pubblica utilità in convenzione con il Tribunale | Convenzione Ricovero per cani ENPA da nov 2015 |
| Home Care Premium | Alleanze per la famiglia |
| Mobilità garantita per trasporto sociale | |

SPORTELLO ULSS REI/SILL APERTURA DEL NUOVO SPORTELLO

Sona diventa un punto di riferimento provinciale per il Sociale e il Lavoro. A breve infatti il prossimo insediamento sul territorio dello sportello REI/SIL (Reddito di Inclusione e Servizio di Integrazione Lavorativa) che vedrà l'impiego di sei nuove risorse dedicate ai Servizi al Cittadino. Due le caratteristiche che hanno indotto il Comitato dei 37 Sindaci del Distretto 4 (ex ULSS 22 – Ovest Veronese da Malcesine a Isola d/Scala) a favorire il nostro territorio rispetto ad altre soluzioni: la posizione geografica (atta a favorire i Comuni limitrofi) e il fatto di avere a disposizione dei locali idonei all'utilizzo richiesto. Infatti i nuovi sportelli REI/SIL si insedieranno a Sona, in via Roma, al piano terra dell'edificio di proprietà del Comune; edificio che fino a qualche anno fa era occupato dai Servizi Socio-Educativi dell'ULSS. A breve partiranno i lavori di ripristino che vedranno realizzate sei postazioni di lavoro e una sala di attesa per il pubblico; l'inizio delle attività è previsto entro la primavera.

Cos'è il REI – Reddito di Inclusione

Da dicembre 2017 è stato attivato in tutto il territorio nazionale una misura di contrasto alla povertà denominata REI (Reddito di inclusione) di cui Sona, beneficiario di un contributo per l'attivazione del progetto di circa € 680.000 (fondi europei e statali), è Comune capofila per tutto il Distretto 4 dell'ULSS 9 Scaligera. Il progetto REI si compone di due parti: un

beneficio economico erogato mensilmente attraverso una carta di pagamento elettronica a chi possiede determinati requisiti economici e familiari; un progetto personalizzato di attivazione e di inclusione sociale e lavorativa volto al superamento della condizione di povertà. Il progetto personalizzato viene predisposto con la regia dei servizi sociali dei Comuni e coinvolge tutto il nucleo familiare; prevede l'identificazione degli obiettivi che si intendono raggiungere, dei sostegni che il nucleo necessita, degli impegni da parte dei beneficiari a svolgere specifiche attività (es. attivazione lavorativa, frequenza scolastica, attività formative, tutela della salute, ecc.). I nuclei familiari saranno presi in carico da operatori dedicati e finanziati dalla Regione; educatori e assistenti sociali per quanto riguarda le attività di carattere sociale; un operatore esperto del mondo del lavoro per quanto riguarda l'orientamento, lo svolgimento di tirocini, l'attività di formazione lavorativa, ecc.

Cos'è il SIL – Servizio di Integrazione Lavorativa

Nella sede di Sona saranno presenti anche gli operatori del Servizio Integrazione Lavorativa (SIL) dell'Azienda Ulss, specificamente formati e che si occuperanno di promuovere e sostenere l'integrazione lavorativa delle persone disabili-svantaggiate, attraverso percorsi di orientamento, formazione e mediazione.

RACCOLTA DIFFERENZIATA SIGNIFICA RISPETTO PER L'AMBIENTE, E RISPARMIO PER I CITTADINI

Come potete vedere dalle tabelle sotto, quanto più il Comune e i Cittadini riescono a riciclare e ridurre la produzione di rifiuti, minore è il costo del servizio procapite.

| | 2013 | 2014 | 2015 | 2016 | 2017 |
|--|--------|--------|---------|--------|----------------------|
| Percentuale di raccolta differenziata | 67,49% | 73,10% | 77,17 % | 79,00% | 81,00% (stimato*) |

| | 2013 | 2014 | 2015 | 2016 | 2017 |
|-------------------------------------|----------|----------|---------|---------|---------|
| Tipologia di prelievo | TARES | TARI | TARI | TARI | TARI |
| Tasso di copertura | 100% | 100% | 100% | 100% | 100% |
| Costo del servizio procapite | 111,38 € | 103,69 € | 93,79 € | 93,79 € | 92,20 € |

NUOVO MEZZO PER LA POLIZIA LOCALE

La Polizia Locale di Sonza si dota di un nuovo ufficio mobile: un Renault Trafic Euro 6 che si aggiunge alle altre tre autovetture presenti nel parco macchine. Si tratta di un veicolo a cinque posti che, all'interno, è strutturato come un vero e proprio ufficio, dotato di computer, stampante e archivio per i documenti per controlli e rilievi più efficienti. Il costo complessivo è di € 60.277,24



RIEPILOGO ACQUISTI, INTERVENTI E SPESE PER LA POLIZIA LOCALE E SICUREZZA

| Causale | 2013 | 2014 | 2015 | 2016 | 2017 | 2018 |
|---|------|-----------|-----------|-----------|-----------|------|
| Acquisto 2 auto (Hyundai ix35 e ix20) ad uso polizia stradale | | 39.958,10 | | | | |
| Misuratore velocità telelaser Trucam | | | 17.934,00 | | | |
| Sistema controllo revisioni e assicurazioni | | | 9.674,60 | | | |
| Box dissuasori velocità | | | 12.810,00 | | | |
| Sedie ufficio | | | 999,18 | | | |
| Rinnovamento armamento PL | | | | 5.734,00 | | |
| Acquisto furgone Renault Traffic | | | | | 25.700,00 | |
| Allestimento furgone Renault Traffic ad uso ufficio mobile | | | | | 34.577,24 | |
| Box dissuasori velocità | | | | | 10.150,40 | |
| Videosorveglianza (ripristino) | | | 10.000,00 | | | |
| Videosorveglianza (sostituzione apparati) | | | 9.577,00 | | | |
| Videosorveglianza (sostituzione apparati) | | | | 10.260,20 | | |
| Videosorveglianza (Casa di Alice, Carabinieri) | | | | | 9.484,60 | |
| Spese correnti | | | | | | |
| Manutenzione videosorveglianza | | | 4.816,67 | 4.816,67 | 4.816,67 | |
| Noleggio misuratore velocità fisso | | | 7.000,00 | 41.312,00 | 42.090,00 | |
| Noleggio misuratore velocità fisso | | | | 1.830,00 | | |
| Noleggio impianto semaforo | | | | 47.580,00 | | |
| Noleggio impianto semaforo | | | | | 47.580,00 | |
| Progetto "Today" per educazione sicurezza stradale nelle scuole | | | 18.750,00 | | | |
| Progetto controllo del vicinato | | | | | | |
| Volantini distribuzione | | | | | 1.250,00 | |
| Volantini | | | | | 268,40 | |
| Adesivi | | | | | 337,33 | |
| Apertura ufficio lugagnano per tre ore settimanali | | | | | | |

VERONA STRADA SICURA



Prima di accendere l'auto, accendi il cervello.

Una serata informativa/formativa organizzata dal Comune presso il Teatro Parrocchiale di Lugagnano dedicata alla sicurezza stradale. Ha visto come ospiti e relatori i membri dell'Associazione Verona Strada Sicura, in collaborazione con le Associazioni Cavalier Romani, S.O.S. Sona e Pro Loco Sona.





Mattia Leoni
Consigliere Comunale



**NON SOTTOVALUTATE
i GIOVANI**

Quando si parla di giovani si è soliti associare a questo argomento tantissimi luoghi comuni del tipo "largo ai giovani, tocca a voi, siete voi che governerete un giorno" e in gran parte questi pensieri sono stati fatti da tutti noi.

Purtroppo gli slogan non aiutano i giovani ad inserirsi nel loro contesto sociale, anzi, rischiano di banalizzare un fatto importante e socialmente rilevante che se trascurato rischia di trasformarsi in problema.

Mi sono candidato in consiglio comunale all'età di 23 anni, a scampo di equivoci, non avevo la minima idea di cosa aspettarmi, da me stesso e soprattutto dagli altri. Giustamente aggiungo!

L'esperienza si fa solo con l'esperienza e una base di partenza come la mia in consiglio comunale non deve spaventare nessuno (ne tantomeno screditare) perché i curricula si scrivono partendo da un foglio bianco. E vi dirò di più: la condizione del foglio bianco è secondo me superiore rispetto a certi fogli già ampiamente scarabocchiati.

Non avere esperienza non significa non sapere il fatto proprio. E le prime cose alle quali ci siamo abituati sono i successi delle Politiche Giovanili di Sona.

All'inizio tutto era un regalo.

Ogni minimo passo in avanti era visto come quel finito entusiasmo che serve a giustificare la tua piccola presenza all'interno di una macchina molto grande e difficile da muovere.

Quando dissi che mi sarei occupato di Politiche Giovanili

non intendevo arrivare al compito.

La visione di un ambito di competenza così ampio dev'essere una visione a tutti i costi di insieme, se si vogliono ottenere risultati soddisfacenti da un punto di vista qualitativo.

Proprio così, in questi anni abbiamo seminato molto.

E la mia figura politica, all'interno dei percorsi di politiche giovanili, è servita prima come indirizzo, poi come scudo per i giovani, infine come diffusione del mio modo di agire e pensare ai nostri ragazzi.

Avere responsabilità non può ridursi ad uno slogan.

Bisogna sapersi comportare con la pubblica amministrazione e imparare a rispettare le regole del gioco.

Quindi, in maniera anacronistica, vi dico che ho cercato di mettere la mia firma il meno possibile sotto tutto questo percorso, privilegiando la crescita della squadra di ragazzi al nostro servizio.

Gli stessi ragazzi che oggi, da responsabili Gutenberg, stanno facendo crescere un tavolo di ragazzi tutto nuovo, pronto a sperimentare nuovi progetti in tutto il nostro Territorio.

Quindi gli attuali protagonisti sono i nostri ragazzi.

Arrivare infine a pensare di riuscire a migliorare la cosa pubblica, in maniera così concreta come abbiamo fatto con il restauro della facciata della biblioteca non ha prezzo!

Non c'è moneta che possa pagare un simile trionfo. Eppure nessuno l'aveva previsto. La nostra forza era partire da zero, nessuno si poteva aspettare niente in più della base di partenza (che era zero) e quindi tutto il resto era un regalo.

Però aver dimostrato che si può andare ai 300 all'ora adesso ha un prezzo.

Attenti, non solo per me.

Anche per voi.

Non sottovalutate i giovani, non riduceteli a degli slogan.

Anche perché è un gioco al quale, ora come ora, se si vuole partecipare, è richiesto di saper fare almeno quella velocità lì.



RIEPILOGO SPESE DI MANDATO POLITICHE GIOVANILI

| PROGETTO | SPESE E CONTRIBUTI | 2013 | 2014 | 2015 | 2016 | 2017 | 2018 |
|---|--------------------|----------|----------|----------|----------|----------|-------|
| Cineinsieme | Spese | 250 | 250 | - | 188 | 188 | 188 |
| | Contributo | - | - | - | - | - | - |
| Informagiovani | Spese | 7.550,41 | 7.836,90 | 3.840,39 | - | - | - |
| | Contributo | - | - | - | - | - | - |
| Aule Studio | Spese | 1.550 | 1.550 | 1.561 | 1.765 | 1.800 | 1.800 |
| | Contributo | - | - | - | - | - | - |
| Digital Career Day | Spese | - | 1.262,78 | - | - | - | - |
| | Contributo | - | - | - | - | - | - |
| Restyling Sviluppo Ottimizzazione Sito Informagiovani | Spese | - | - | 5.066 | - | - | - |
| | Contributo | - | - | - | - | - | - |
| Partecipazione Mag Festival | Spese | - | - | 427 | - | - | - |
| | Contributo | - | - | - | - | - | - |
| Carta Giovani - Trasferimento Comune Sommacampagna | Spese | 3.145,71 | 3.160,62 | 3.136,21 | 3.149 | 3.142 | - |
| | Contributo | - | - | - | - | - | - |
| Giovani e Territorio | Spese | 1.500 | 3.921,3 | 2.730 | 11.390 | 4.100 | 8.160 |
| | Contributo | - | - | - | - | - | - |
| Adesione progetto "Salmon Magazine" | Spese | 500 | - | - | - | - | - |
| | Contributo | - | - | - | - | - | - |
| "Mettiamoci il Naso" | Spese | - | - | 12.500 | - | - | - |
| | Contributo Regione | - | - | 10.835 | - | - | - |
| "Edy - Effetto dissolvenza" | Spese | - | - | - | 9.600 | 6.400 | - |
| | Contributo Regione | - | - | - | 8.540,58 | 5.693,72 | - |
| Partecipazione a Grest + Ani- mazione Estiva organizzata da Parrocchie e Noi Associazione | Spese | 6.854,29 | 7.349,99 | 7.499,92 | 7.509,98 | 7.499,73 | - |
| | Contributo | - | - | - | - | - | - |
| Progetto CMP (Center Music Performing) | Spese | - | - | - | - | - | - |
| | Contributo | - | - | - | - | - | - |



Antonella Dal Forno
Assessore

Parlare di Turismo significa parlare del nostro territorio e ciò è appassionante. Questi cinque anni amministrativi in cui mi sono occupata di questo tema hanno consentito a me, non nativa ma immigrata a Sona, di conoscere persone, storie, luoghi e ambienti che vorrei tutti i miei concittadini conoscessero! Sin dall'insediamento nel 2013, il **Progetto delle Terre del Custoza**, con la realizzazione del portale turistico, degli itinerari cicloturistici e della relativa mappa trilingue, mi ha trascinato sul territorio, tra le stradine sterrate, le boschiglie e le contrade a scoprire luoghi a me in parte inediti.

Il progetto si è concluso con un **Educational di tre giorni** che nel 2014 ha portato quattro giornalisti provenienti da Italia, Svizzera e Germania specializzati su tematiche turistiche a conoscere il nostro territorio e scriverne.

Il progetto ha coinvolto numerose attività turistiche ed enogastronomiche locali e la collaborazione è stata tale da far maturare il proposito di continuarla con un secondo progetto che mettesse in rete i nostri operatori con quelli di altri cinque Comuni assieme alle rispettive Amministrazioni. Così è stato, ne è nato il **progetto Promuovendo** con l'annessa formazione di quindici persone che, grazie ad un corso gratuito di un'ottantina di ore su tematiche inerenti la promozione della destinazione, hanno acquisito competenze spendibili professionalmente come Destination Manager.

Un momento significativo è stato per noi anche il **Festival delle Terre del Garda**, al quale hanno partecipato anche le nostre città partner di Weiler e Soyaux e durante il quale, il 14 maggio 2016 è stato sottoscritto ufficialmente il patto di gemellaggio tra Sona e la cittadina francese di Soyaux. L'attenzione all'aspetto formativo legato alla promozione territoriale è stata curata anche attraverso il **progetto On The Road**, realizzato in collaborazione con le Scuole Secondarie della provincia occidentale di Verona e con il CTG sez. EL Vissinell: un gruppo di ragazzi è stato formato sia culturalmente sia linguisticamente alla promozione dei nostri territori e delle loro attività

TURISMO SONA SEMPRE PIÙ A MISURA DI TURISTI

culturali ed hanno speso poi le competenze acquisite presso degli **Info points** (da noi presso la grande Mela) proponendo ai turisti gli eventi culturali, le attrazioni turistiche ed enogastronomiche di Sona. Sotto l'aspetto più tecnico-amministrativo, importante è stato il passaggio dell'attribuzione di Sona dalla zona tematica collinare a quella lacustre con la conseguente **adesione all'OGD del lago di Garda**. Ciò ha consentito al Comune di ottenere tra l'altro dei contributi regionali e di entrare nel circuito promozionale del Garda anche all'estero presso fiere internazionali del turismo. Il visitatore ha bisogno di conoscere le nostre bellezze e noi di proporgliele nella veste migliore: ne è nato il progetto **VISIT SONA**, ovvero il logo turistico identificativo di Sona; la Brochure VISIT SONA che, attraverso la voce narrante di sei personaggi rappresentativi e con l'ausilio di una mappa turistica creata ad hoc, accompagna il viaggiatore alla scoperta dei principali siti storico-architettonici del territorio dove troverà anche le targhe turistiche con note informative. Poiché il nostro bel territorio ha molto da offrire anche sotto l'aspetto ambientale e naturalistico, abbiamo realizzato la Mappa 1 e la Mappa 2, con itinerari cicloturistici la prima e percorsi trekking e passeggiate la seconda. Entrambe in tre lingue e con note storico-turistiche, tutte complete dell'elenco delle strutture

turistiche ed enogastronomiche del territorio. Anche questo un modo per valorizzare chi lavora per il turismo. Il movimento turistico nel nostro comune è confortante: il progressivo, costante aumento delle presenze turistiche a Sona ha visto una forte crescita nel 2016 quando da 52691 presenze del 2015 si è passati a 59262 costituite, per la prima volta, prevalentemente da turisti stranieri che parlano Tedesco, Inglese, Francese, Olandese. In forte crescita anche la presenza di turisti israeliani.

Il dizionario definisce il turista come colui che viaggia per il piacere di conoscere: concludo con l'auspicio che noi, cittadini di Sona, possiamo diventare turisti nel nostro territorio per goderne e gustarne le bellezze!

Ogni luogo ha bisogno di viaggiatori... e di strategie turistiche

VISIT SONA
DIBATTITO SULLO STATO DELL'ARTE DEL TURISMO SUL LAGO DI GARDA E NEL SUO ENTROTERRA

19 MARZO 2018
ORE 17.15

Sala del Consiglio,
Piazza della Vittoria
Sona



Gianluigi Mazzi Sindaco di Sona
Saluti di benvenuto

Relatori
Paolo Arena Presidente di ConfCommercio di Verona e Delegato al Turismo della Camera di Commercio I.A.A. di Verona
DMO - Situazione delle Destinazioni Verona e Lago di Garda
Paolo Artale Presidente del Consorzio Lago di Garda Veneto
Quale promozione turistica per il Lago di Garda e l'entroterra?
David Berti Presidente della sezione Turismo di ConfIndustria di Verona
La nuova tendenza del turismo esperienziale come opportunità di sviluppo per il nostro territorio

Moderatore
Antonella Dal Forno Assessore al Turismo del Comune di Sona

Presentazione della Brochure storico-turistica VISIT SONA, realizzata da Pensiero Visibile srl.

ore 19.00 Conclusione lavori

Ai presenti verrà fatto dono della brochure VISIT SONA

Visita il sito del Comune
www.comune.sona.vr.it

Iscriviti alla newsletter
Dalla home page del sito

Metti "mi piace" sulla pagina
www.facebook.com/ComuneSona

www.comune.sona.vr.it | comunichiamo@comune.sona.vr.it | Tel. 045.6091211

I'm happy again



Gianmichele Bianco
Assessore

FINALMENTE IL COMUNE ... È CASA TUA

**ACCOGLIENTE, APERTA, CURATA,
INFORMATA E PIENA DI CULTURA.**

OGNI PERSONA DOVREBBE SENTIRE "SUO" IL COMUNE. CURATO
COME LA PROPRIA CASA, ACCOGLIENTE COME LA PROPRIA
FAMIGLIA, ATTIVO COME LE PROPRIE PASSIONI, CHE GUARDA
AL FUTURO, COME PER I PROPRI FIGLI. CHIUNQUE AMMINISTRI
DOVREBBE FAR SENTIRE TUTTI COME A CASA PROPRIA, E QUESTO
VALE PIÙ DI MILLE PAGINE DI PROGRAMMI ELETTORALI. SI RIESCE A
CAMBIARE IL COMUNE IN CINQUE ANNI?
**LA RISPOSTA È SÌ, E QUESTI SONO I DATI.
NUMERI, CHE VALGONO PIÙ DI MILLE PAROLE.**

Un Comune che informa

Quando una persona si sente a casa parla, scambia opinioni con gli altri familiari, capisce cosa è successo. Così in cinque anni abbiamo più che triplicato le informazioni che abbiamo pubblicato sul sito del Comune.

Notizie, comunicati, avvisi per stare vicino a chi ha bisogno di queste informazioni, per far sentire a casa propria ogni persona.

Perché tutti abbiamo il diritto di sapere cosa succede nella casa, se è la nostra.

Il Comune è la casa dei cittadini.

Il grafico riporta il numero di pubblicazioni sul sito del Comune per ogni anno.

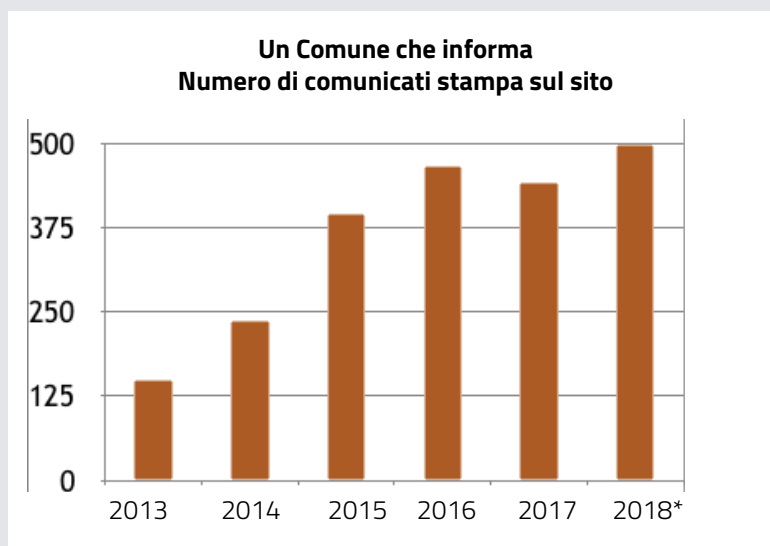

Un Comune che pensa alla Cultura

Che cosa ha fatto il Comune per portare la cultura? Serve fare cultura?

Quante persone assistono al teatro, ascoltano musica, ascoltano un autore che parla del proprio libro, o uno psicologo che parla di adolescenti o di anziani, o un esperto che parla di te, del tuo benessere. Questa è cultura.

Serve se riguarda noi come persone, se ci fa crescere, divertire. Serve se ci fa conoscere nuove idee. In cinque anni abbiamo raddoppiato il numero di eventi che riguardano la cultura.

Per crescere bene, sentendosi a casa.

Usciamo stasera?

Il grafico riporta il numero di eventi per ogni anno.



Un Comune innovativo

Prima non c'era, e dopo sì. Cos'è?

È il book-crossing del Comune.

Più di quattromila libri letteralmente "in giro" tra i nostri concittadini. Magari uno o più ne hai anche tu. Quattromila libri che si prestano e che si leggono, con calma. Rispettosi del tuo tempo. Rispettosi dei tuoi impegni della giornata.

È dalla fine del 2015 che esiste questo servizio, più di venti luoghi nel nostro Comune dove puoi trovare libri da prendere, che il Comune ti presta. Parrucchiere, dentisti, studi medici, veterinari, estetiste e tanti altri. E dal 2017 puoi trovare i libri anche nelle casette dei parchi comunali. Libri per bambini e adulti, di fantascienza e rosa. Ogni cosa che vuoi c'è.

Una biblioteca "aperta". Come quando entri a casa, prendi un libro dal tuo tavolo e ne leggi qualche pagina. Me lo presti?

Il grafico riporta il numero di libri dati al bookcrossing per ogni paese e per ogni anno.

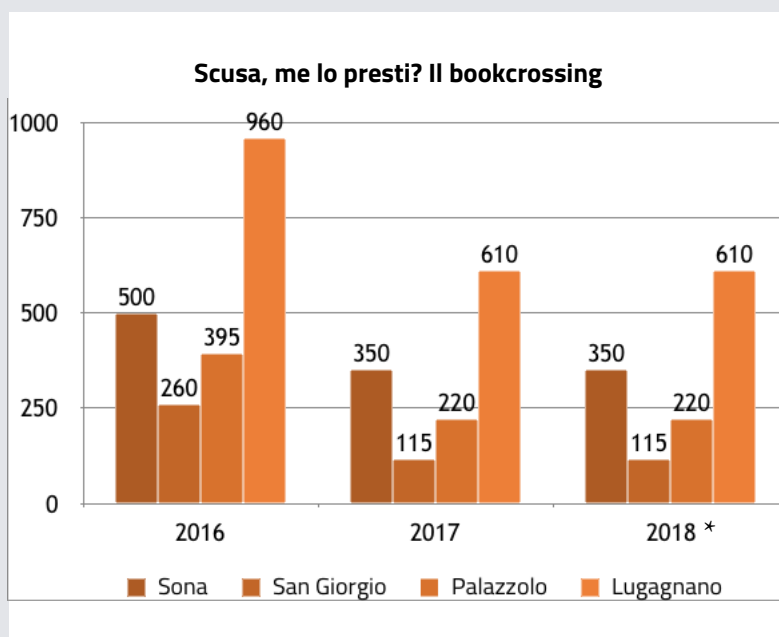

Un Comune solidale

Se si è una casa, una famiglia bisogna darsi una mano.

Chi è più bravo a fare una cosa, e chi più bravo a farne un'altra. Dal 2015, dopo venticinque anni dallo Statuto comunale, abbiamo creato il Forum delle Associazioni, per conoscersi l'un l'altra, per darsi una mano, per crescere e formarsi assieme. C'è bisogno di tutti in questo mondo, c'è bisogno di chi organizza lo sport, di chi gestisce bene un parco, di chi rappresenta la storia nella nostra Italia, di chi fa sociale, di chi corre quando si sta male, di chi pensa ai meno fortunati... quante associazioni! Siamo passati dai 29.000 euro di contributi nel 2013 ai quasi 55.000 nel 2018. Perché le associazioni vanno aiutate.

*Nel grafico quelle che sono iscritte al Forum, ma tante altre sono attorno a noi.
Scusa, mi dai una mano?*

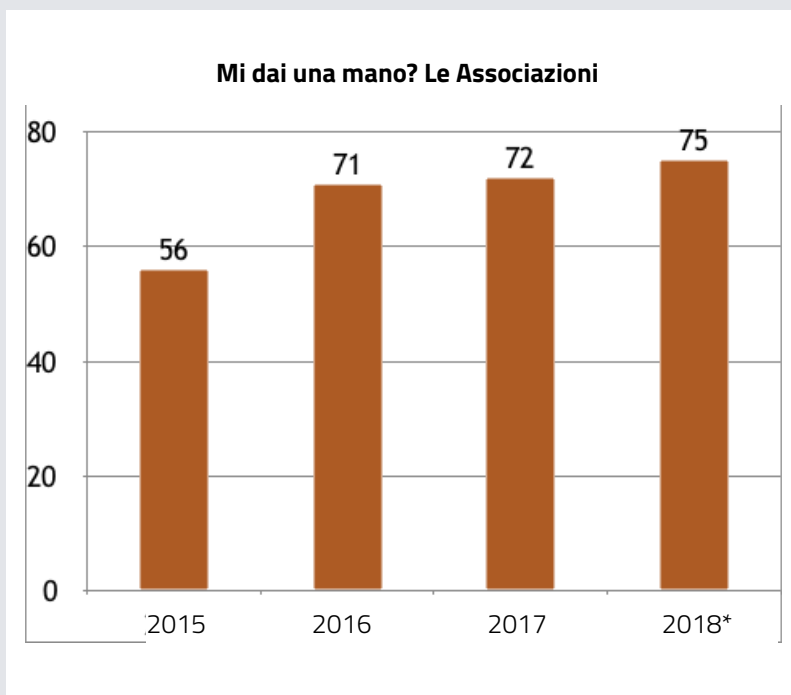

Me lo compri quel libro?

Ogni anno quante volte vediamo un libro e magari lo acquistiamo.

Dal 2013 abbiamo raddoppiato il numero di libri che acquistiamo ogni anno per la biblioteca di Sona e per la Sala di Lettura di Lugagnano. Per dare a tutti il suo libro: ai bambini, agli adolescenti, ai giovani, ai genitori, ai nonni, a chi vuole andare a visitare una città, ad ognuno il proprio. Ognuno si sente a casa, perché trova un libro familiare.

Scusa, me lo compri?

Il grafico riporta il materiale acquistato (libri, DVD, riviste) per ogni anno.

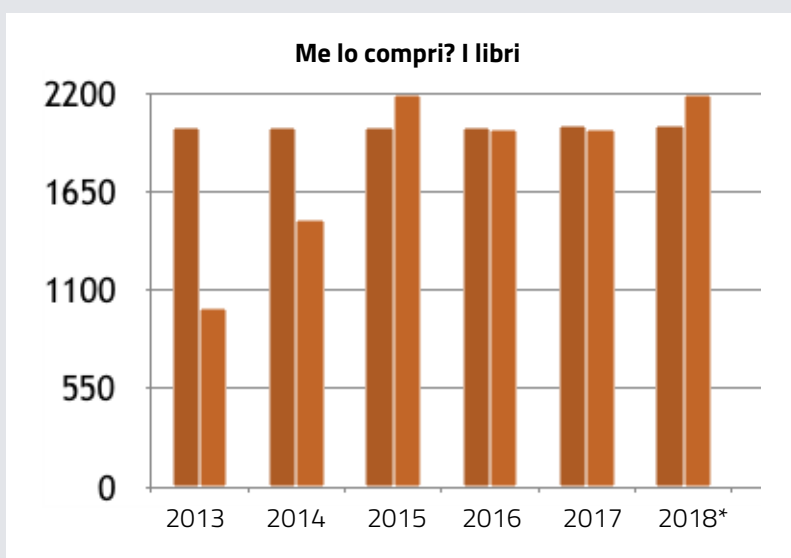

* i dati relativi al 2018 sono stimati

*E tanto tanto altro succede nella casa chiamata Comune.
In cinque anni quasi 150.000 libri prestati, più di 150 letture animate per i più piccoli. E poi il Comune è una casa aperta, con visite guidate (venti all'anno) per i nostri musei e per far conoscere i luoghi del Comune ai bambini. Infine, più di trenta chilometri di fibra ottica posati perché anche questo è il futuro.*

***Eccola qui la casa chiamata Comune.
Abbiamo lavorato tanto per farla sentire di tutti, e in particolare tua.***



Patrizia Nastasio
Area Comunicazione

5 ANNI RICCHI DI CULTURA

L'anno 2018, proclamato dall'Ue "Anno europeo per il patrimonio culturale", chiude un quinquennio culturalmente molto importante per il Comune di Sona: grazie anche all'apporto delle Associazioni e dei Gruppi attivi nel territorio comunale, durante tutto l'anno i cittadini di ogni età hanno potuto partecipare ad appuntamenti teatrali, festival musicali, sagre, eventi sportivi, presentazione libri e conferenze, passeggiate sotto le stelle e cene di frazione, oltre alle manifestazioni a ricordo della Grande Guerra. Sono trascorsi 5 anni in cui ci siamo anche arricchiti, trascorrendo piacevolmente del tempo, spesso abbiamo riso e a volte ci siamo commossi, qualcuno, grazie a qualche commedia, ha forse imparato un po' di dialetto, ma tutti a nostro modo abbiamo riscoperto il vecchio "filò" e la voglia di stare insieme agli altri.

Orchestre, gruppi jazz, solisti, opere liriche, cori, poesie, drammi, commedie, monologhi, teatro dialettale, commedie dell'arte, farse, musical, satira, teatro dei ragazzi, bande, bicicletate, marce, l'Assessorato alla Cultura, pri-

ma con l'assessore Dal Forno e poi con l'assessore Bianco, ha organizzato e patrocinato centinaia di eventi dislocati nelle varie frazioni, nei parchi e nei campi sportivi, nelle Baite e nelle Corti, in tutto il nostro bellissimo territorio, che si è voluto valorizzare anche così.

Come dimenticare il Concertone, o il Festival delle Ville Venete, o i cori e le poesie degli alpini nei Parchi, o la pizza in piazza, o le compagnie di teatro amatoriali, il Teatro in cantina, gli aperitivi musicali, i suggestivi concerti di Natale, tante e tante occasioni per vivere e per apprezzare la cultura.

Durante questi anni ci hanno accompagnato vari slogan che l'assessore Bianco ha coniato per invitarci e, allora, quale chiusura migliore di questo per una memoria che vuole essere un Grazie e un Arrivederci?

"Coinvolgente, questa è la parola che caratterizza il programma degli eventi del Comune di Sona".

E allora ... lasciatevi e lasciamoci coinvolgere ... non si può mancare!



Quante emozioni!

Artisti nel parco 2016
settima edizione
"Sognando Sona"
Presenta con il patrocinio
Sabato 7 MAGGIO dalle 14.00 alle 20.00
Domenica 8 MAGGIO dalle 9.00 alle 20.00

**3a FESTA DI FRAZ
APERITIVO E CENA**
16 LUGLIO 2016
SAN GIORGIO IN SAL
APERTURA STAND 18.30
CENA ORE 20.30 PUNTUALI

CONCERTONE
prima per SONA

Raduno Regionale Bersaglieri
28-29 settembre 2016
Lugagnano di SONA (VR)

PROGRAMMA delle MANIFESTAZIONI

Sabato 26
ore 10.00 - Spettacolo per gli alunni della scuola media A. Paron di Lugagnano di Sona - Teatro del Bergamasco - P.zza Di Marco - Lugagnano di Sona (VR)
ore 15.00 - Raduno Regionale Bersaglieri di Lugagnano di Sona - P.zza Di Marco - Lugagnano di Sona (VR)
ore 18.30 - S. Maria

Domenica 27
ore 9.30 - Arrivamento presso la Rocca di Lugagnano di Sona - P.zza Di Marco - Lugagnano di Sona (VR)
ore 10.30 - Attività di tiro con l'arco - P.zza Di Marco - Lugagnano di Sona (VR)
ore 11.30 - Organizzazione e svolgimento concorso di tiro con l'arco - P.zza Di Marco - Lugagnano di Sona (VR)
ore 15.00 - Attività di tiro con l'arco - P.zza Di Marco - Lugagnano di Sona (VR)
ore 18.00 - Pranzo - P.zza Di Marco - Lugagnano di Sona (VR)

Sabato 18 giugno ore 11,30
in Baita Alpini Lugagnano
consegna piastrella alla famiglia
del Serg. Magg.

VENERDI 18 LUGLIO
ore 20.45 in piazza a
SUONI DANZE

GIORNATA ECOLOGICA
Sabato 28 marzo 2016
pulizia del vajo de la pissarola
L'occasione fa la froge. E' una di momenti a de ogni par dovessimo rivestir del nostro territorio. Con questo spirito el Comune di Sona manda a bussola a ragazzi, una i loro genitori a partecipar all'operazione de pulizia del vajo de la pissarola del 28 marzo 2016, per rispettar e responsabilizzar con delle opere de pulizia del nostro territorio, rivestendolo alle bellezze paesaggistiche.
L'obiettivo è de tutelare el territorio e le bellezze del nostro Comune de farlo conoscere de promuovere una immagine ecologica e de presentarsi con un'attività gestita da un'infante.

LA MUSICA LIBERA

campo

- Sabato 25 giugno ore 21.30
La Gajarda Compagnia
commedia brillante "La Famiglia dell'Antiquario" di Carlo Goldoni
- Venerdì 15 luglio ore 21.30
La compagnia I Guitti di Lazise
commedia brillante "Ale e Sercoli"
- Venerdì 5 agosto ore 21.00
L'altra Compagnia Cine-Teatro di San Massimo
commedia brillante "Se devi dire una bugia... dilla grossa"
- Domenica 28 agosto ore 21.00
Concerto del Corpo Bandistico di Sona
- Lunedì 12 settembre ore 21.00
Mágica
commedia brillante "Stramaledettamente... a pan e pesin"

Insieme!



Roberto Merzi
Presidente del Consiglio

5 ANNI DI CONSIGLIO COMUNALE

In prossimità della scadenza di mandato è tempo di tirare le somme. Sono stati cinque anni caratterizzati da un importante cambiamento iniziale che ha visto per la prima volta a Sona l'elezione del Presidente del Consiglio, figura resa obbligatoria dal superamento dei 15.000 abitanti certificata dall'ISTAT col censimento del 2012. È stata una novità che mi ha impegnato, dal momento che sono stato scelto per questo, alla mia prima esperienza amministrativa, a ricoprire un ruolo nuovo a Sona, tutto da costruire che con l'ausilio soprattutto del personale della Segreteria ho potuto imparare velocemente. È così che è stato istituito l'Ufficio di Presidenza al quale sono state attribuite le relative competenze. Devo anche ringraziare tutti i Consiglieri, di maggioranza e di minoranza, per la collaborazione ottenuta, che mi ha consentito di svolgere il mio lavoro al meglio; e di modificare profondamente la Conferenza dei Capigruppo rendendole la sua funzione che è quella di organo di consultazione del Presidente per la organizzazione dei lavori del Consiglio, mentre in precedenza era una mera formalità di riunione post convocazione. Ma veniamo ai numeri.

In questi cinque anni, mancano ancora due mesi e verosimilmente un paio di sedute, il Consiglio si è riunito

54 volte trattando 406 Ordini Del Giorno (argomenti).

Sono state esaminate 50 proposte di delibera su regolamenti, alcuni totalmente nuovi, altri modificati o integrati. La proposta più importante ha riguardato il "Nuovo Regolamento per il funzionamento del Consiglio e delle Commissioni comunali" che ha sostituito quello precedente datato 1985 e che consente di convocare un Consiglio comunale aperto all'ascolto diretto dei cittadini al fine di promuovere e realizzare una maggior partecipazione degli stessi.

Contestualmente è stato approvato il regolamento per le riprese audiovisive del Consiglio (diretta streaming) e dal Consiglio del 21/03/2018 è iniziata la trasmissione su un apposito canale Youtube al quale si accede tramite un link che si trova direttamente nella Home Page del sito del Comune. Con questo progetto è stato fatto un ulteriore passo verso la cittadinanza all'insegna della trasparenza. Sarà ora interessante verificare quanto questo strumento sarà apprezzato ed utilizzato.

Durante il quinquennio sono stati surrogati 7 Consiglieri dimissionari. Le presenze di ciascuno dei Consiglieri, per la durata della carica, sono riassunte nella tabella che segue.

| Consigliere | Lista | Presenze | Consigli | % |
|---------------------|----------------------|----------|----------|------|
| MERZI ROBERTO | perSONA AL CENTRO | 54 | 54 | 100% |
| ALDEGHERI ILARIA | VALORE FAMIGLIA | 53 | 54 | 98% |
| BELLOTTI PAOLO | perSONA AL CENTRO | 53 | 54 | 98% |
| CASTIONI LARA | perSONA AL CENTRO | 53 | 54 | 98% |
| LEONI MATTIA | GIOVANI perSONA | 28 | 29 | 97% |
| BONETTI TATIANA | perSONA AL CENTRO | 52 | 54 | 96% |
| FURRI GIANLUIGI | Lega Nord | 22 | 23 | 96% |
| CATALANO ELENA | VALORE FAMIGLIA | 32 | 34 | 94% |
| BUSATTA CORRADO | perSONA AL CENTRO | 50 | 54 | 93% |
| BARBARO RICCARDO | Movimento 5 Stelle | 10 | 11 | 91% |
| STEVANONI LAURA | VALORE FAMIGLIA | 18 | 20 | 90% |
| GAMBINI ARIANNA | perSONA AL CENTRO | 33 | 37 | 89% |
| CORDIOLI ENRICO | PD-Nuove Prospettive | 48 | 54 | 89% |
| MAZZI ELIA | perSONA AL CENTRO | 15 | 17 | 88% |
| MOLETTA VIRGINIO M. | Lista TOSI | 47 | 54 | 87% |
| BERNARDI BARBARA | perSONA AL CENTRO | 46 | 54 | 85% |
| ZANELLA FEDERICO | Movimento 5 Stelle | 19 | 23 | 83% |
| BONOMETTI FLAVIO | Progetto Comune | 38 | 54 | 70% |
| LAGO ANNA | GIOVANI perSONA | 17 | 25 | 68% |
| MAZZI GUALTIERO | Lega Nord | 21 | 31 | 68% |
| CALIARI VITTORIO | Gruppo Misto | 25 | 54 | 46% |
| BOSCHI MATTEO | Movimento 5 Stelle | 3 | 7 | 43% |
| COLOMBO LAURA | Movimento 5 Stelle | 4 | 13 | 31% |

(Su sfondo grigio i Consiglieri dimissionari)

| Amministratore | Carica | Presenze | Consigli | % |
|----------------------------|--------------|----------|----------|-----|
| MAZZI GIANLUIGI | Sindaco | 53 | 54 | 98% |
| FORANTE LUIGI | Assessore | 33 | 34 | 97% |
| CALTAGIRONE SIMONE | Vice Sindaco | 51 | 54 | 94% |
| DALLA VALENTINA GIANFRANCO | Assessore | 51 | 54 | 94% |
| BIANCO GIANMICHELE | Assessore | 38 | 41 | 93% |
| CATALANO ELENA | Assessore | 18 | 20 | 90% |
| DAL FORNO ANTONELLA | Assessore | 45 | 54 | 83% |

La Conferenza dei Capigruppo si è riunita all'incirca con la stessa frequenza del Consiglio ma è stata introdotta la verbalizzazione sommaria solo dal 21/08/14. Dalla esistenza del verbale si sono potute registrare anche le presenze riportate nella seguente tabella.

| | | | | | | | | | | |
|-------------|-------|---------|-----------|-------|-----------|---------|----------|-------|---------|---------|
| Presenze | 37 | 26 | 22 | 18 | 12 | 5 | 17 | 9 | 26 | 11 |
| % | 100 | 70 | 59 | 49 | 32 | 14 | 46 | 24 | 70 | 30 |
| Consiglieri | Merzi | Belotti | Aldegheri | Lago | Bonometti | Caliari | Cordioli | Mazzi | Moletta | Zanella |
| | | | | Leoni | | | | Furri | | Colombo |
| | | | | | | | | | | Boschi |
| | | | | | | | | | | Barbato |

Sono state istituite anche le seguenti Commissioni consiliari:

- CULTURA, TURISMO, ASSOCIAZIONI, GEMELLAGGI, GIOVANI
- AMBIENTE E TERRITORIO
- LAVORO, ECONOMIA, ATTIVITA' PRODUTTIVE, INNOVAZIONE
- SCUOLA, FAMIGLIA, SOCIALE
- STATUTO E REGOLAMENTO DEL CONSIGLIO COMUNALE

Alle varie Commissioni hanno partecipato i relativi Consiglieri componenti, come riportato nella tabella che segue.

| Consigliere | Presenze | Riunioni | % |
|---------------------|----------|----------|------|
| BONETTI Tatiana | 9 | 9 | 100% |
| CASTIONI Lara | 9 | 9 | 100% |
| GAMBINI Arianna | 4 | 4 | 100% |
| BUSATTA Corrado | 3 | 3 | 100% |
| STEVANONI Laura | 1 | 1 | 100% |
| BELLOTTI Paolo | 16 | 18 | 89% |
| ALDEGHERI Ilaria | 17 | 21 | 81% |
| BERNARDI Barbara | 8 | 10 | 80% |
| CATALANO Elena | 4 | 5 | 80% |
| LEONI Mattia | 3 | 4 | 75% |
| CORDIOLI Enrico | 21 | 28 | 75% |
| ZANELLA Federico | 6 | 8 | 75% |
| MOLETTA V. Maurizio | 17 | 28 | 61% |
| COLOMBO LAURA | 5 | 10 | 50% |
| BONOMETTI Flavio | 12 | 28 | 43% |
| BARBARO RICCARDO | 1 | 3 | 33% |
| LAGO Anna | 1 | 5 | 20% |
| FURRI GIANLUIGI | 2 | 10 | 20% |
| MAZZI Gualtiero | 2 | 18 | 11% |
| CALIARI Vittorio | 0 | 9 | 0% |

Concludo con due brevi riflessioni.

Personalmente è stato un impegno considerevole, ma sono immensamente onorato di aver ricoperto una carica amministrativa così importante, al servizio della cittadinanza e del mio territorio cui sono legato da un legame indelebile. In secondo luogo voglio ancora ringraziare tutto il Consiglio per il lavoro svolto e per il dibattito che è stato talvolta acceso ma mai oltre i limiti, nel segno del reciproco rispetto.

I GRUPPI CONSILIARI INFORMANO I CITTADINI

Voci dal consiglio

I nove gruppi consiliari del Comune sono stati invitati a scrivere un articolo. Riportiamo in queste pagine i contributi pervenuti



PerSONA al Centro
Valore Famiglia
Giovani perSONa

Sono ormai trascorsi cinque anni dal nostro insediamento in Comune e la percezione che abbiamo tutti è che siano volati. Sono stati anni molto intensi, durante i quali ognuno di noi ha dedicato all'attività di consigliere uno spazio importante della propria vita, sia in termini di tempo, che di impegno ed emozioni. Abbiamo ereditato un Comune che era fermo da molti anni su diversi aspetti (opere pubbliche, viabilità, scuole, servizi ai cittadini, ecologia, promozione turistica...) e abbiamo lavorato per cercare di migliorarlo, mettendoci tutto il nostro entusiasmo e la nostra professionalità. Oggi, arrivati alla fine del nostro mandato, siamo contenti, perché molte cose che avevamo in testa le abbiamo fatte, anche se molte altre non siamo riusciti ad iniziarle o a completarle. Abbiamo conosciuto dall'interno come funziona la Pubblica Amministrazione e abbiamo imparato quanto sia complicato sviluppare nuovi progetti, a causa della burocrazia e a volte anche per la resistenza al cambiamento delle persone.

Siamo convinti che avendo la possibilità di amministrare per altri cinque anni, potremmo realizzare molti altri progetti; le nostre tre liste civiche andranno avanti con alcuni di noi che continueranno nel ruolo di consiglieri (ovviamente se eletti) e altri che sosterranno la squadra al di fuori del Consiglio Comunale. Visto che questo è l'ultimo articolo che scriviamo con questa formazione di consiglieri, alcuni di noi hanno

deciso di scrivere un proprio pensiero su questa straordinaria esperienza amministrativa.

"Il ricordo più bello di questi cinque anni è sicuramente il gruppo di persone che con me ha lavorato per migliorare questo nostro Comune. Un gruppo di persone che non conoscevo e che adesso chiamo amici, capaci di fare squadra nel momento del bisogno; ed è proprio nelle difficoltà che si consolidano i rapporti umani. Ho capito che per amministrare bene ci vogliono idee e progetti e una forte determinazione per realizzarli e superare i numerosi ostacoli che la burocrazia e le persone ti pongono. È per questo motivo che sono convinto che possiamo fare ancora molto per questo nostro Comune e io sono pronto a dare il mio contributo per altri cinque anni." **(Paolo Bellotti, PerSONA AL CENTRO)**.

"Amministrare, per forza di cose, dev'essere un'esperienza totalizzante: per rispetto di tutti i cittadini che ci chiedono presenza, competenza e capacità di innovazione e sviluppo. È un compito che richiede molto impegno per essere svolto con profitto. È un compito che sento di dover portare avanti per la mia comunità." **(Mattia Leoni, Giovani PerSONa)**.

"La fine del mandato porta inevitabilmente ad un bilancio ed il mio è del tutto positivo. Ringrazio tutto il gruppo dei consiglieri, degli

assessori ed il Sindaco in primis: il confronto è sempre stato vivo ed intelligente ed è proprio questo che ha reso speciale questa esperienza politica." **(Ilaria Aldegheri, Valore Famiglia)**.

"Per quanto mi riguarda, vorrei solamente dire un grande grazie: a chi ha guidato questo splendido gruppo con impegno e amore per il suo territorio. A chi compone questa squadra, assessori e consiglieri, amici competenti, disponibili e con una gran voglia di fare; alla mia famiglia che ha supportato questa mia scelta e di conseguenza sopportato alcune mie mancanze; a coloro che cinque anni fa hanno riposto la loro fiducia in me e mi hanno permesso di poter far parte di questa avventura. E a tutti gli altri che ho avuto il piacere di incontrare in questo cammino. Onorata di averne fatto parte." **(Tatiana Bonetti, PerSONA AL CENTRO)**.

"È stata per me una sfida, a quella politica così lontana dai cittadini, a quelle istituzioni che spesso si criticano per scarsa efficienza o per decisioni incomprensibili. Una decisione, quella di mettermi in gioco, per darmi da fare con fatti e non con parole. Far parte della lista civica "PerSONA AL CENTRO" è stata una scelta vincente non solo per l'esito positivo delle elezioni ma soprattutto perché ho lavorato assieme a delle persone che ci hanno messo tempo, voglia e soprattutto

cuore. L'esperienza si è poi arricchita dell'incarico di Presidente del Consiglio comunale, figura obbligatoria per i Comuni con più di 15.000 abitanti e nuova per il Comune di Sona, eletto dalla maggioranza alla quale va il mio ringraziamento per la fiducia data. È stato un impegno importante dove le tante difficoltà sono state compensate dalle numerose soddisfazioni. E sono queste ultime che mi inducono a candidarmi per altri cinque anni, convinto di poter fare ancora molto per il nostro territorio". **(Roberto Merzi – PerSONA AL CENTRO).**

"Ho scoperto molte cose belle del nostro territorio e mi sono impegnato nel valorizzarle; ho conosciuto molte persone (volontari) che quotidianamente si impegnano nelle associazioni a favore del prossimo, con loro ho collaborato per portare avanti nuovi progetti; ho raccolto molte segnalazioni a cui spero di avere dato risposte esaurienti. Non nego che l'impegno è pesante ma con il sostegno

del gruppo è diventato più sostenibile, per questo motivo mi auguro di poter dare ancora il mio contributo." **(Corrado Busatta, PerSONA AL CENTRO).**

"Racchiudo questi cinque anni di esperienza amministrativa con un'unica parola: gratitudine per la fiducia che ho ricevuto, per le esperienze fatte, per aver toccato un po' di politica, a mio avviso politicamente corretta. E per ultimi ma non per importanza, ringrazio i miei compagni di viaggio, ad oggi amici indiscussi." **(Lara Castioni, PerSONA AL CENTRO).**

"Il tempo è passato, anche in fretta direi, vorrei ringraziare chi mi ha dato la possibilità di amministrare attivamente il nostro territorio e sono onorata di far parte di questa squadra che è riuscita a lasciare il segno con opere concrete rispettando e valorizzando il nostro ambiente; grazie" **(Arianna Gambini, PerSONA AL CENTRO).**

"Le parole con cui riassumo questi 5 anni sono sfida, squadra, serietà, visione, impegno e creatività. Ho visto tutti operare in modo compatto e coerente con le intenzioni iniziali. Ho visto la competenza all'opera per rendere razionale ed efficace la macchina amministrativa. Ho visto idee, progetti, confronti e piccoli sogni farcela a diventare concrete trasformazioni. Ognuno di noi ha messo quel che sapeva, quel che poteva e quel che avrebbe sempre desiderato accadesse. Perché Sona è la casa di tutti noi. E, diciamo, l'aria che si respira ora è decisamente più leggera e positiva. Io lascio a chi resta e verrà, la vita e le mie sfide personali mi chiamano altrove, ma so che la mia squadra è la sola scelta da fare ancora una volta. Sona non ha altra opzione che dire ancora sì a chi ha rispettato e sostenuto Sona in 5 anni di buona e trasparente amministrazione." **(Barbara Bernardi, PerSONA AL CENTRO).**



SONA IN UN CLICK: SERATE, EVENTI E MANIFESTAZIONI NEL COMUNE



Il Sorriso di Alice - Pranzo di Beneficenza



Nuova Silvio Pellico: nella prima foto il 25 marzo 2017 si posava la prima pietra, nella seconda il 25 marzo 2018, l'impegno è stato mantenuto! A Settembre la nuova scuola sarà aperta ai nostri ragazzi.



Il settore manutenzioni del Comune di Sona si è dotato di un Porter Maxxi Piaggio dedicato alla manutenzione delle strade. Il veicolo è costato € 20.480, comprensivi del ritiro dei mezzi dismessi per cui sono stati riconosciuti € 700.

Serate dedicate al benessere della persona



Jesus, la Camminatrice Solitaria di passaggio a Sona



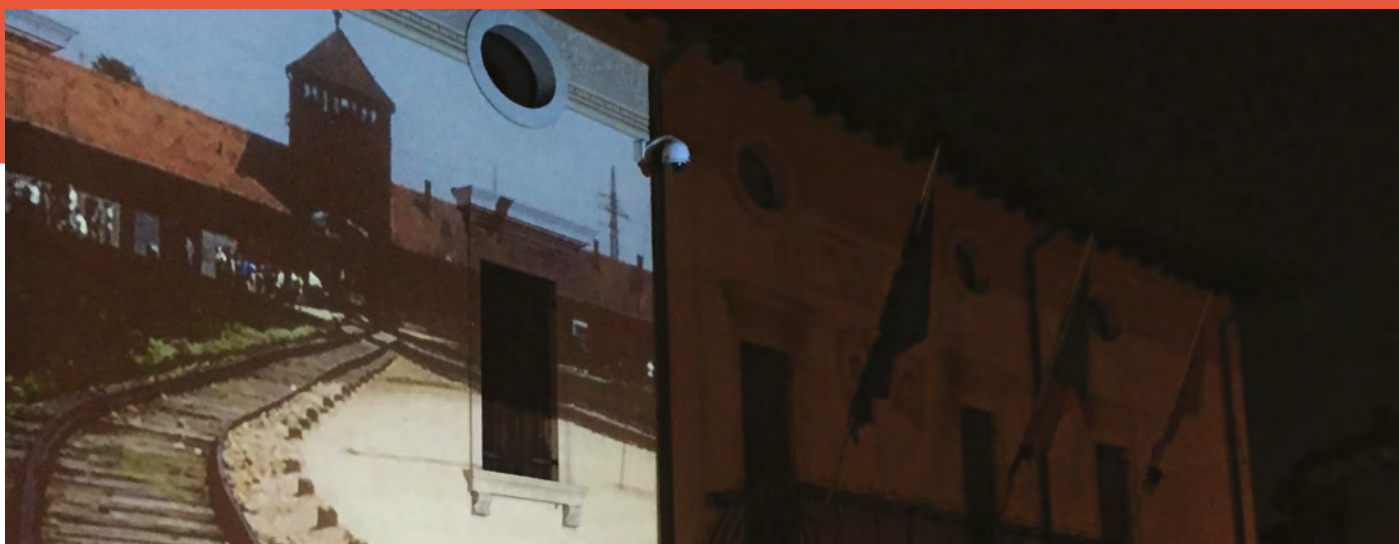

Giornata delle Memoria - Proiezioni sulla facciata del Comune



Raduno internazionale dei Fanti - Lugagnano 8 aprile 2018



Borsa di Studio Severino Ridolfi assegnata a Umberto dal Barco



CARNEVALE E DELEGAZIONI STRANIERE



L'Amministrazione comunale di Sona ha dato il benvenuto alle Streghe di Weiler, città gemellata da 25 anni con Sona e alle numerose delegazioni europee che hanno partecipato all'edizione 2018 del Carnevale di Lugagnano. La città di Weiler ha donato quasi € 2.000 per la città terremotata di Fonte del Campo.



GLI ATTUALI ORGANI DI GIUNTA E DI CONSIGLIO

| NOMINATIVO | RUOLO | ORGANO | GRUPPO POLITICO | |
|--|---|--------------------|--|---|
| MAZZI GIANLUIGI - Lavori pubblici, Urbanistica, Bilancio, Edilizia Privata, Demografico, Finanziamenti europei | Sindaco | Giunta e Consiglio | perSONA AL CENTRO |  |
| CALTAGIRONE SIMONE - Delega con poteri di firma nelle seguenti materie: Politiche sociali - Farmacia - Sanità-Igiene Veterinaria - Polizia locale e sicurezza | Vice Sindaco - Assessore | Giunta | VALORE FAMIGLIA |  |
| DALLA VALENTINA GIANFRANCO - Delega con poteri di firma nelle seguenti materie: Ambiente ed Ecologia, Manutenzioni, Arredo Urbano, Protezione civile, Patrimonio, Sport | Assessore | Giunta | perSONA AL CENTRO |  |
| DAL FORNO ANTONELLA - Delega con poteri di firma nelle seguenti materie: Scuola, Politiche familiari - Turismo Pari opportunità - Gemellaggi | Assessore | Giunta | | |
| BIANCO GIOVANNI detto GIANMICHELE - Delega con poteri di firma nelle seguenti materie: Personale - Associazioni - Cultura Comunicazione - Innovazione ed Organizzazione - Università Popolare | Assessore | Giunta | perSONA AL CENTRO |  |
| CATALANO ELENA - In qualità di Assessore dal 12/04/2016 Delega con poteri di firma nelle materie: Tributi, Lavoro, Attività produttive, politiche agricole | Assessore | Giunta | VALORE FAMIGLIA |  |
| MERZI ROBERTO - Ufficio di Presidenza del Consiglio Comunale Conferenza dei Capigruppo consiliari Rapporti con i Consiglieri comunali | Presidente del Consiglio | Consiglio | perSONA AL CENTRO |  |
| BUSATTA CORRADO - Componente Commissioni consiliari diverse | Consigliere | Consiglio | perSONA AL CENTRO |  |
| ALDEGHERI ILARIA - Componente Commissioni consiliari diverse | Consigliere - Capogruppo | Consiglio | VALORE FAMIGLIA |  |
| BERNARDI BARBARA - Componente Commissioni consiliari diverse | Consigliere | Consiglio | perSONA AL CENTRO |  |
| BELLOTTI PAOLO - Componente Commissioni consiliari diverse | Consigliere - Capogruppo | Consiglio | perSONA AL CENTRO |  |
| CASTIONI LARA - Componente Commissioni consiliari diverse | Consigliere | Consiglio | perSONA AL CENTRO |  |
| BONETTI TATIANA - Componente Commissioni consiliari diverse | Consigliere | Consiglio | perSONA AL CENTRO |  |
| GAMBINI ARIANNA - Componente Commissioni consiliari diverse | Consigliere | Consiglio | perSONA AL CENTRO |  |
| LEONI MATTIA - Componente Commissioni consiliari diverse | Consigliere - Capogruppo | Consiglio | Giovani perSona |  |
| STEVANONI LAURA - Componente Commissioni consiliari diverse | Consigliere | Consiglio | VALORE FAMIGLIA |  |
| MOLETTA MAURIZIO VIRGINIO - Componente Commissioni consiliari diverse | Consigliere - Capogruppo Vice Presidente Consiglio | Consiglio | LISTA TOSI PER SONA dal 10.04.18 Gruppo Misto |  |
| BONOMETTI FLAVIO - Componente Commissioni consiliari diverse | Consigliere - Capogruppo | Consiglio | CITTADINI PER SONA BONOMETTI PROGETTO COMUNE |  |
| FURRI GIANLUIGI - Componente Commissioni consiliari diverse | Consigliere - Capogruppo | Consiglio | Forza Nord - Lega Nord Lega Veneta Sona |  |
| CORDIOLI ENRICO - Componente Commissioni consiliari diverse | Consigliere - Capogruppo | Consiglio | PD - NUOVE PROSPETTIVE |  |
| CALIARI VITTORIO - Componente Commissioni consiliari diverse | Consigliere | Consiglio | PDL-CALIARI - SINDACO-UDC dal 29.07.16 Gruppo Misto |  |
| BARBARO RICCARDO Componente Commissioni consiliari diverse | Consigliere - Capogruppo | Consiglio | Movimento 5 stelle |  |

Restiamo in contatto!

Comunichiamo Chiaro nasce allo scopo di instaurare un rapporto chiaro e duraturo tra la cittadinanza e l'Amministrazione Comunale. Perché un cittadino informato aiuta a crescere il proprio Comune.



Visita il sito del Comune
www.comune.sona.vr.it



Iscriviti alla newsletter
Dalla home page del sito



Metti "mi piace" sulla pagina
www.facebook.com/ComuneSona